內政部登記證京警字第七〇二〇號　中華郵政登記認爲第一類新聞紙　新聞紙雜誌社登記證特字第二八

大光報

廣州版（總社）
社長：陳錫餘
TAI KWONG PO
(THE IMPARTIAL & ENLIGHTENING JOURNAL)
CANTON, KWANGTUNG, CHINA.
THE NORTHERN KWANGTUNG EDITION -- KUKONG
THE SOUTHERN KWANGTUNG EDITION -- KWANG-CHOW-WAN
THE EASTHERN KWANGTUNG EDITION -- SWATOW

社址：廣東廣州光復中路七十四號
社電話：編輯部一一五七四三　經理部一一五七四三　營業部一一八八五
總社電報掛號：廣州七四一一
粵南版：廣東湛江赤坎光復路
粵北版：廣東韶關風度中路九十二號
粵東版：廣東汕頭市昇平路七十四號
今日出紙兩大張
報費每份零售國幣壹千元（外埠另加郵費）
中華民國二十八年七月七日創刊
新聞紙第二六八四號

廣東陳氏書院通告

竊本院爲全粵陳氏大宗祠建於光緒初年綿歷歲載每逢春秋祀典舉行鄉飲聯歡蓋本敬宗收族之義由來久矣詎自倭寇陷穗宗祠被炸與遭踐踏主位散失痛憤彌深且以抗戰八年各地宗親散處四方久疏聯絡一脈相傳之血統作益勵全族親愛之精誠共謀福利發揚祖德同人等有見及此爰經決議三事（一）修葺入主以安先靈（二）發起本院成立陳氏聯誼會以聯宗誼（三）籌辦中學紀念先德籌備經年粗已就緒一切簡章容日另佈玆爲促進族務之發展定期國曆六月八日下午一時在本院大禮堂薄具茶點舉行聯親大會藉集思以廣益凡我宗人應各踴躍參加特此通告

囍

詹於國曆六月四日農曆四月十六日正午十二時假廣州愛國酒家禮堂舉行結婚典禮謹此敬告

諸親友

奉行節約　厚貺懇辭

俞百巍　湯越英　謹啓

囍

詹於國曆六月五日農曆四月十七日下午二時爲長男匡原八女惇桃假廣州南園酒家禮堂舉行結婚典禮謹此敬告

親友

奉行節約　厚貺懇辭

黃範一　張毅白　鞠躬

國立中山大學法學叢書

中國票據法論

薛祀光教授主編　余鑫如教授著

一冊實價九千元（郵費加二）

本書爲國立中山大學法學叢書之第二種，爲余鑫如教授所著，書分總論．滙票．本票．支票四章，對於票據之意義．性質．種類．作用．權利．塗銷．喪失．承兌．追索．拒絕．複本．謄本．保付等種種，以流利之筆法，作詳盡之敘述，解釋票據上之疑義，闡述不厭詳細，爲研究中國票據法最新之本，各大學用作教本最爲適宜。銀行界及工商業，不時有票據之糾紛發生，亦應購備一冊，以供參考。

民法	四千三百元
刑法	二千九百元
商事法	四千三百元
民事訴訟法	四千三百元
刑事訴訟法	三千六百元
中華民國憲法	一千三百元
土地法	一千八百元
公司法	二千二百元
戶籍法	一千三百元
違警罰法	一千三百元

上海福州路四八七號　昌明書屋發行
廣州漢民北路一四八號　共和書店

漢口武漢日報設立廣州分銷處啓事

本報爲推進業務擴展華南適應讀者起見特設廣州分銷處讀者如蒙賜顧請至敝處接洽（長期訂戶另外優待）

地址　六榕路十六號二樓通訊處長堤一八五號蔡君

行政院善後救濟總署廣東分署通告

查有緬甸政府代表業經抵穗辦理審查復員緬甸僑民事宜仰現留廣州市緬僑於五月卅日起至六月十日止每日上午九時至十二時下午二時至五時（星期日休息）携同各項有效証件及相片五張至本市吉祥路廣東僑務處二樓申請審核爲要（潮州江門汕頭等地緬僑審核辦法容後通告暫勿來穗）

署長　李應林

歡迎蕭委員吉珊先生大會通告

茲定六月六日下午三時（夏令鐘）假座國泰酒家舉行歡迎同鄉蕭委員吉珊先生大會敬請諸位同鄉準時出席參加特此通告

潮州旅穗同鄉仝啓

女藝手工業合作社出品展覽會展期三天

由六月三日至五日止歡迎各界人士參觀

展覽品種類：兒童服裝嬰兒禮品抽紗床布枕頭枱布手巾仔等暨各家種庭用品

本社爲各方人士要求特展期三天

廣東婦女職業教育協進會　女藝手工業合作社　倉邊路九十九號

省港　華興快船

即將啓航　經常三日一水

一九四七年下水時速十一里之

省泊：日船碼頭　代理：本公司

本公司出售：下列貨式歡迎採購

32×6車呔　17片乾電池　14 16號火咀線
7M/M火咀線　英國滅火筒　各款石棉油針口紙

環球股份有限公司啓　太平南路二號　電話一五二五九

中央信託局廣州分局　粵桂閩區敵偽產業清理處廣州分局　標售物資第六次公告

茲定期舉行第六次標售下列政府物資在本市榮欄路凱旋酒家公開競投採用暗投再口頭加價競投辦法有意投購者請於期內來處局取閱章則及各類物資明細清冊辦理競投手續　此告

第十五期定六月九日上午九時標售

編號	物資名稱	數量	底價	押票金額	存倉地點	附註
列一	烟葉烟骨等	一批	一〇四，九一一，二五〇元	一〇，四九〇，〇〇〇元	東亞一，二廠	
列二	捲烟紙類	一批	一七，九三七，五〇〇元	一，八〇〇，〇〇〇元	東亞一廠	
列三	書紙加臘鷄皮紙模造紙等	一批	一三四，九四四，一七二元	一三，五〇〇，〇〇〇元	同	
列四	鍋爐洋釘火石刀片白鐵缸五金等	一批	二四，四七六，五〇〇元	二，四五〇，〇〇〇元	同	
列五	輪胎汽車頭煤汽爐及汽車零件等	一批	七，九二四，〇〇一，二五元	八〇〇，〇〇〇元	仝	
列六	球土煤	一批	六，八二八，七五〇元	六九〇，〇〇〇元	仝	
列七	炭帆布帶膠帶麻火紙玻璃磚電線馬燈木箭等	一批	五，五〇六，五〇〇元	五五〇，〇〇〇元	仝	
列八	燈泡罍油金粉崑蘇子	一批	二，六四四，三七五元	二七〇，〇〇〇元	仝	
列九	棚粉味噌醬油香油等	一批	一六，七八八，四三七五元	一，六八〇，〇〇〇元	仝	

第十六期定六月十二日上午九時標售

編號	物資名稱	數量	底價	押票金額	存倉地點	附註
張一	製香烟紙類	一批	一，八二一，〇三七，五〇元	一九〇，〇〇〇元	東亞一廠	
張二	汽車	一批	七，六七三，六六八九元	七，六八〇，〇〇〇元	東亞二廠	
張三	洋釘各種扇鏈廢機件士巴拿羅絲批等	一部	三，七五〇，〇〇〇元	三八〇，〇〇〇元	同	
張四	防溫袋風扇鐵包及什件	一批	五，〇六九，七五〇元	五一〇，〇〇〇元	同	
張五	食品籃竹方籮滑機油等	一批	二，二七八，七五〇元	二三〇，〇〇〇元	東亞二廠	
張六	鏡化鋅燒礦	一批	一，四四八，七〇〇元	一五〇，〇〇〇元	同	
張七	什色塗料	一批	三，九八八，七〇〇元	四〇〇，〇〇〇元	泰棧倉庫	
張八	土火水	三，一五〇公斤	一壹，八一二，五〇〇元	一，一九〇，〇〇〇元	泰棧倉庫	
張九	油桶	一批	三，五八六，〇〇〇元	三六〇，〇〇〇元	同	
張十		一批	一，八三二，五〇〇元	一九〇，〇〇〇元	同	

第十七期定六月十六日上午九時標售

編號	物資名稱	數量	底價	押票金額	存倉地點	附註
寒一	鋼罐包，革油，墨水	一批	一一，五七一，四五〇元	一，一六〇，〇〇〇元	泰棧倉庫	
寒二	蒸汽機爐及傢具	一批	二，九〇七，〇〇〇元	二九〇，〇〇〇元	南岸警分局	
寒三	房屋	一間	三三，七一七，〇〇〇元	三，三八〇，〇〇〇元	河南海幢區同慶路文案里三十七號	
寒四	福特卡車	一架	二，五〇〇，〇〇〇元	二五〇，〇〇〇元	鎮安車場	灰色
寒五	希路文小車	一架	一，五〇〇，〇〇〇元	一五〇，〇〇〇元	仝	黑色
寒六	小卡車	一架	一，五〇〇，〇〇〇元	一五〇，〇〇〇元	仝	草黃色
寒七	小貨車	一架	一，二〇〇，〇〇〇〇元	一二〇，〇〇〇元	仝	灰黃色
寒八	小房車	一架	三〇〇，〇〇〇元	三〇，〇〇〇元	仝	駛引擊汽缸（黑色）
寒九	舊鐵砂及傢具等	一批	六，七一四，五〇〇元	六八〇，〇〇〇元	泰棧倉庫	

附註：上列物資數量底價及押票金額如有錯誤以本處局佈告板公佈者爲準。

香港知用中學同學鑒：

本校同學會於去年在港成立近爲加强聯繫起見特重新舉行會友登記凡我同學請將近址函寄下列二處：（一）樊亞雄先生：香港深水埗海壇街二一六號廣大中學（二）黃榮策：香港皇后大道中六號啓明行三樓捷信洋行

黃榮策啓

廣州龍川同鄉招待本邑參加省運選手啓事

茲定於本月六日下午八時假座東堤愛中新民路東江大酒家招待本邑參加省運選手大會屆時敬希各同鄉蒞臨參加爲荷

發起人廣州龍川同鄉會　留省龍川學會同啓

廣州市政府改用電話總機通告

本府合署各單位自即日起改設電話分機除重要主管部門仍保留原有電話號數外其餘請撥一七八九號本府總機便可轉駁特此通告

廣州市政府秘書處啓

聯合勤務總司令部廣東供應局招標啓事

本局擬招標繳造草鞋一批如有意投標者請自登報日至六月六日止到河南本局索取簡則

第九軍官總隊同學通訊處通告

現因討論處務特約請留穗各縣同學通訊分處正副主任（如附近各縣能參加者尤所殷盼）於本六月八日正午十二時假本市六榕寺茶會希依時蒞會是荷

主任林廷華

交通部粵漢區鐵路管理局招標承辦（35）公斤魚尾鈑魚尾螺一批通告

本路現招商承辦（35公斤魚尾鈑魚尾螺一批凡殷實廠商經驗豐富在廣州市政府及同業公會領有營業執照或登記証者請自登報日起至六月六日下午六時止到大沙頭車站二樓本路購料室取閱章程及圖樣繳納押標金國幣貳百萬元領取標單詳細填列密封加火漆投入標櫃於六月七日上午十時在上開地點當衆開標特此通告

新型客貨　中華巨輪

載重三千噸．速率每小時十五海哩．

★開往★　湛江　海口　北海

準期六月三日四日五日六日驗關清關開行

備具現代化之　特等　頭等　二等　三等　大艙　客位

貴客搭船附貨，無任歡迎！

代理處　華南船務行
地址：長堤二百三十號　電話：一〇一二六號

教廳立案　廣州任遠（即舊江南）高級汽車工程科職業學校招生

第七屆標準編制科一班（一）報名日期：由即日起報名考式入學（章程備索）

校址：小北登峰路十二路車直達備宿舍（一）學額：一，第五屆工程駕駛全科二班

校長黃植楠　代校長黃煥滋

中央訓練團直屬第十軍官大隊通告

查本隊第六屆退役離隊人員本（36）年二月份補發薪餉業經本部根據各該員來函匯發或交委託人代領其尚有未經具領者務希自登報日起於一個月內備具領據詳註現在住址遞寄南寧本隊大隊長核奇

三十六年五月二十一日　邕振經字第三九一九號

立信高級會計學校招日夜班生

（一）班額：初級班二班壹佰名（二）報名：即日起至七月止（三）考試：六月八日上午（四）詳儲：向米市街本校或漢民南路一六八號辦事處索閱

私立致用會計講習所更名啓事

本所經呈奉廣東省教育廳核准立案，並奉准更正所名爲「志用」，以免雷同，由七月起擴充西關校舍，及日夜班，分設（一）計政訓練班，（二）工商會計訓練班，（三）附設中英數補習班．（所址）廣州文德路清水濠一三四號

所長麥惠庭啓

東北國軍將傳捷訊 膠濟線大戰即爆發

【本報瀋陽特派員魏三日十八時急電】開原情況不佳，鐵路人員已撤退，火車通中固，慶麟湘在鐵嶺坐鎮。瀋南清原緊急，共軍三師以上，據和平日報載：有攻撫順熊勢。又：撫順鑛務局一部人員已來瀋。

【本報南京特派員九思三日專電】據某軍事觀察家稱：目前東北戰事，將決于開原（位中長路上瀋陽以北）。兩決戰據點，在人力與補給，唯共軍不能應付陣地戰，且無法克服冗長之供運困難，故敢言兩據點國軍必可獲得勝利。

【本報北平特派員大梅三日專電】關係方面息：長春週圍共軍絕跡。孫立人即由長進駐永吉。開原共軍向昌圖移動，昌圖仍在國軍手中，將有激烈攻守戰。

【本報特訊】南京外息：昌圖戰事雖進行，惟雙方均無若何進展，昌圖與瀋陽間之電訊已中斷。另息：共軍因在昌圖攻守戰中，受國軍嚴重擊潰，共軍領袖已再增調二萬增援部隊，企圖孤注一擲。

【本報特訊】南京外息：官方人士謂：韓共軍已向吉林外圍進攻，顯示吉林戰事可於短期內再度爆發。

【瀋陽二日中央社電】四平電話：國軍掃蕩部隊，今於四平西南之遼溝一帶與共軍保一旅接觸，激戰二小時，斃傷共軍一千五百餘衆，共軍不支，向西北八城方面逃竄，國軍在追擊掃蕩中。梅河口電訊於卅日起中斷，據所息：該地守軍仍據守最後據點，與共軍對抗中。

【瀋陽二日中央社電】普蘭店電話：遼南國軍爲預防共軍北竄，於卅日派隊向普蘭店貔子窩之綫出動，已控制水門寨以南地區，嚴密監視共軍行動。

【瀋陽三日中央社電】四平電話：四平國軍一日起分向前後雙牙樹及老四平等地肅清殘餘共軍，刻四平近郊已無成股共軍竄擾。

【長春三日中央社電】長春國軍二日晨向土嶺方面搜索，沿途無大接觸，當日下午二時許進駐大嶺，此舉已予懷德方面之共軍嚴密監視。又電：伊通告急，此長春南郊公路交通中心之縣城，已自二日正午起首遭共軍攻擊進犯。下午曾數度猛撲城郊據點，均遭守軍擊退。

【瀋陽三日中央社電】圍攻昌圖縣城之共軍，一日夜曾數度突入城垣，均被守軍殲滅，激戰至午夜後，城中有數處中砲起火，城西北角復被燬場一部，至二日晨五時仍激戰中。

【天津三日中央社電】津西北楊村附近共軍李運昌部集結約一萬餘人，國軍已開始掃蕩。

【本報南京特派員九思三日專電】濟南電：膠東共軍積極增加兵力，濟南局勢轉緊張，膠濟線上大戰有一觸即發之勢，明水以西，今晨亦有接觸。

【鄭州三日中央社電】安陽國軍連日出擊，收復據點多處，因此外圍益復擴大，核心更轉堅固。一日共軍在東南西三面均被驅逐至十里以外。刻安陽郊外共軍殘破之主力，已退至湯陰東南地區整補中。

【蘭州二日中央社電】山陝北關中竄集多白師子午嶺之共軍，廿九日分向合水，故城川猛犯，卅一日午國軍增援部隊到達，於城西南東北兩翼展開大戰，共軍不支遺屍千餘具退去。合水之戰，共軍旅長賈拜斌被俘。

國民負担財政 要有公平制度
參政會審查財政意見

【南京三日中央社電】參政會通過財政報告之審查意見如下：（甲）平衡預算部份：（一）本年度歲入歲出對照不敷甚多，政府雖儘量謀增加收入，節省支出，但於戰亂不息，物價繼漲，貪污未戢，情況下仍恐不易爲力，故謀平衡預算，其根本辦法似應由結束軍事，穩定物價與肅清貪污諸端着手；（二）在整頓租稅方面，應已注意於直接稅之增加，使富有階級對國家多有貢獻，但按之實際政府有所施，常不免爲財富階級造成擴大財產之機會，負担仍轉嫁于下民，故對政策或法令之決定，事前極需審慎，旣經執行，尤當切實考核，勿使其中途變質；（三）對于一時財產稅之舉辦，準備一年有餘，據稱困難仍多，但若純係技術上之困難，終有解決辦法；若因爲顧慮富有階級利益而遲疑，則有背謀國本旨，深望當局一本民生主義之立國精神，迅謀國民公平負担制度之建立；（四）發行公債，以裕國庫收入，本屬良法，但因黃金獻捐，有損毀政府之信用者甚大，以致人民對于購買庫券公債等等，仍存戒心，再加幣值不斷下降，公債之推銷自屬不易，故對于如何恢復信用，穩定幣值，似須多加努力；（五）出售敵偽產業及剩餘物資，本非增加歲入之常法，辦理出售之時，尤須注意勿使落入官僚資本家或投機商人之手。（乙）穩定金融部份：（一）在穩定金融方面，雖列舉辦法多種，但以缺乏整個金融政策，且通貨繼續膨脹，對內價值日益貶低，對外匯率無法穩定，致所得效果甚微，應請努力改進；（二）運用黃金買賣，在抗戰期間雖曾收效一時，勝利後通貨激增，猶以有限之黃金控制無限之法幣，徒開投機之門，致演成本年二月間之市場波動，國家公私兩俱損失，實屬失策，應請注意；（三）政府管理外滙始終無一定政策，復員期間過分鼓勵輸入，忽畧生產，致使國際收支顯失平衡，滙率提高，國內生產過受壓抑，致生產萎縮，成本益高，每次調整外滙，意在激勵出口，卒以物價之高漲而失其作用，輸入工業必需原料，民營工廠亦難獲得，生產成本愈高，出口貨遂愈少，此種不合理之不平衡方法，實應亟謀改善；（四）督導銀行資金運用，表面備極嚴密，終以工業利潤與商業利潤相差過遠，游資步入正軌，無法引導，四行兩局生產貸款，數字雖大，實值無多，益以方法欠善，農民受惠幾等于零，工貸缺點更多，各行局事前調查，事後又無嚴密稽考，而手續之繁重，時間之拖延，徒使正當工廠走頭無路，奸猾者流反得投機取巧；（四）蘇僑滙款，美滙官價爲一萬二千元，與黑市香港仰光套滙相差太遠，雖有厲禁，無法防止，應如何補救，亦望深切注意。總之，金融問題貴有整個政策，甚望財政當局能認清事實，從事樹立信用，安定人心，謀根本解決方法，否則枝枝節節，雖費盡心力終無補時艱。（丙）地方財政部分：（一）現行省縣市地方財政制度，自去年財政系統改制後，仍感收支不能適應，須賴中央酌量補助，故亟應斟酌實際需要，對財政收支系統從新作合理之調整；（二）現行縣市財政機構既有財政科，復有稅捐稽征處，殊有重複之嫌，爲節省開支，統一事權，加强財務行政效率，應視縣市財政之繁簡分別設立財政局或財政科，以期健全機構；（三）目前縣市預算，純係表面假平衡，距實際收支之適合相差太遠，今後應力謀充實，其財源使寬列預算，以免事後漫無限制，請求追加，破壞預算精神，甚至巧立名目，違法攤派；（四）現行地方財政收支，縱有事前衡量收支標準，但無確切之決算以爲事後之監督，極易引起財政收支之浮濫，今後亟應嚴格執行決算以杜流弊。以上各項，不過其犖犖大者，詳密妥善之實施辦法，仍待財政當局之籌劃，值茲國家財政遭遇空前難關，政府自應立下最大決心，本民生主義立場，實現有錢出錢原則，制定國民公平負担之財政制度與完整之金融政策，及健全之地方財政，庶于平衡收支，安定金融，充裕地方財政，各方面均有裨益。

財部明確表示 外滙不能放寬

【上海三日中央社電】財部次長徐柏園上週末來滬視察國家行局貸款業務，二日晚乘車返京，行前對記者稱：外滙問題財部已有明確表示，就目前國內外經濟情形而論，各國對外滙管制絕無放寬可能，我國自不能例外。

滬市參會籲請 保障新聞事業

【上海三日中央社電】自本年一月起，各地報館被搗毀暨記者達十餘處之多，滬市報人出身之參議員馮有眞、趙君豪、張志韓等，特于此次參議會大會提出建議，令全國各級政府軍警機關，切實保護當地新聞事業暨從業人員，以宏揚新聞自由之精神案，業經大會一致通過。

全國省行座談 江海總行擱淺
滬銀根轉緊市場波動

【本報上海特派員羽翔二日專電】（遲到）蘇州電話：全國省銀行六次座談會，今在蘇開幕。報到單位計有：蘇，浙，粵，桂，湘，鄭等十數單位。除各省行代表外，京，滬兩市銀行代表，亦應邀到席。財部錢幣司戴司長，江蘇省財政所董所長，均親蒞會致詞。又：上海三日專電此間江海銀行總行，于中午擱淺，因此引起金融市場之波動，銀根轉緊，各貨趨跌，惟米價上挺，較昨升二萬元左右。聞該行京，渝，杭各分行照常營業，不受影響。

青年軍慶祝復員紀念日

【南京三日中央社電】今日爲青年軍復員紀念日，全國各地復員青年深記蔣主席去年此日對該軍訓示：「願我優秀青年軍子弟，永遠勿忘此偉大復員紀念日。」紛紛舉行紀念儀式，以資慶祝，各復員志願兵于下午一時前往勵志社大會地點報到，計到一千一百餘人。陳參謀總長親臨訓話。

蘇大使干涉 津滬白俄報

【本報南京特派員九思三日專電】蘇大使彼得洛夫今上午赴外部訪王外長，對滬津白俄所辦之報紙及白俄移民組織近對蘇聯政府所作之不利言行，提出抗議。

社評 片山內閣的登場

結束了四月的總選舉，日本新憲法已於五月三日正式頒布施行。照理，吉田內閣即應於五月初辭職，讓在新國會中居于第一黨地位的社會黨，來組織新政府。然而，一方面由於吉田的戀棧，另一方面則由社會黨本身基礎的薄弱，不能在國會中取得絕對的優勢。因此，社會黨因無力來單獨組閣，甚至連組織聯合內閣，也由於各黨之間底勾心鬥角的關係，不能順利地組成。

在組閣之初，社會黨的本身且發生着兩種不同的意見。右派認爲既然組織聯合內閣，可不必斤斤於首相席位之爭，祇要能把握住幾個重要的經濟財政部門，就是讓誰做首相都沒有多大的關係。而左派則認爲非爭首相一席，居於領導地位不可。迨片山，西尾出而週旋於自由，民主及國民協同這三黨之間，首先便爲自由民主兩黨所玩弄，他們要求社會黨先排除其左派，而後允許參加四黨聯合內閣；其理由爲社會黨左派並未斷絕和共產黨之間的聯系，因此，應該摒棄其入閣，這一要求之結果，迫使準備出任閣相的社會黨左派領袖鈴木茂三郎和加藤勘十，不得不公開聲明與共產黨絕緣，以期和緩自由，民主兩黨的關係。但是這聲明卻遭遇到黨內左右兩翼之遣責，造成了更大的糾紛。而實際上吉田和幣原的企圖，也僅在於促成社會黨內部底分裂，使他們得以乘機再起！這兩個以維護日本貴族官僚和財閥爲職志的老政客，自然不會在稚弱的社會黨底成長之前，輕輕放過了這個炙手可熱的首相席位。

旣而蘆田均以中庸的姿態，出任民主黨總裁，吉田也明白表示自由黨退出共同組閣，社會黨才退而謀三黨內閣之組成，同時顧以重要的行政部門，讓民主黨來掌握，以圖爭取其合作。並且不惜進一步以右傾的姿態，獲致保守派底貴族官僚及財閥的支持，把原來預定入閣的鈴木，加藤和松岡等左派領袖，都一概拒諸門外。這種一再退讓的妥協政策，換來了國會一致對片山的推選。從而沉默已久的麥帥，於是便放棄了一向在他羽翼下的幣原和吉田，正式公開表示他將支持這位基督教徒的片山，使他從幾乎流產的厄運之中，得以出任閣揆。這可說是吉田內閣之所以延到五月二十日才總辭職，以及片山之所以拖到二十三日才確定獲選首揆的一個關鍵。

現在，山的三黨聯合內閣，已於五月卅一日組成，而且在六月一日在日皇御前舉行認証式了。對於這樣的一個內閣，我們將發生有些什麼感想呢？

有人把這片山內閣，當作日本的第一個民主內閣，從而拿來和英國的工黨內閣相提並論。我以爲還未免太拘泥於形式。雖說日本社會黨所標榜的政策，（參閱今日本報資料）相當左傾，可是僅就片山組閣底過程看來，已充分地表現着社會黨本身底動搖性和投機性，除了增設勞工省和經濟安定本部以外，我們似乎很難獲得：他們有實現這一政策底決心之任何具體的證明。同時，另一方面，我們只聽到麥帥頌揚片山是一個很好的基督教政治家，卻沒有聽到任何關於片山所能實施的新政策。有之，僅是說他們的談話中，隨例提及施政方針而已。何況在這個新內閣僅有底七個社會黨閣員之中，右派已佔了四席；而保守的民主黨則又高據着要津，所有外交，內務，財政（大藏省）和運輸，都把握在他們的手裏。如是，社會黨在內閣中便形成無骨肉構成的軀殼；從而在施政上，他仍然是一個官僚政客的集團；在成份上，他也就很難有所作爲。所以我們認爲這內閣的登場，對于日本戰後的政治，決不會帶來什麼新改革以及進步的氣象。這是毫無疑義的。何況，英國的工黨內閣，還在繼續維持着過去底帝國主義的政策，特別是對于殖民地問題，在本質上，和保守黨似乎並沒有多大的距離。因此我們回顧這充滿着軍國主義氣息底戰後的日本，就縱然有了這樣的一個新政府，倘在美國資本底扶植之下，救活了那些未被毀滅的日本軍需工業，和重工業。那末一來，對於未來底遠東和平，也就不見得會有何裨益。自然，比起那些直接代表着產業巨頭，和官僚貴族利益的幣原與吉田來，片山卻又好得多了。

其次，甚於片山內閣底先天的在弱，一般人頗表示懷疑：這樣的一個聯合內閣，究能支持得好久？有人估計他也許三個月就倒塌了。不錯，在社會黨內部的紛擾，以及自由黨之退居在野黨的地位，滿備成爲國會的反對黨，以及民主黨在內閣中底特殊權力看來，片山內閣的四面八方的潛伏着倒塌的危機。然而另一方面，我們又得看看那兩個足以決定日本命運的因素：一個是日本的眞正統治者——美軍的管制當局，又一個則是日本人民的本身。不用說，這兩個因素，相互之間，原來就是一個矛盾。因此，片山內閣也復可能成爲這矛盾的犧牲品。但是，一般地，戰後日本的局勢，較諸戰勝國和我國來，總算相當的安定。片山內閣不會擁得很長的命運，然而在相當的短的時間內，迅速復興，這種安定，很可能使日本在戰後底政治經濟情勢的變化，從而使我們對於日本的前途，值得警惕，値得憂心！從而，不僅以注意片山登場的久暫而然的。

對參政會和平提案 政府即將表明態度

【本報南京特派員淩雲三日專電】政界權威人士談稱：參政會通過之和平提案，與政府之和平願望正相符合。但提案中之「無條件恢復和談」一端，與共同施政方針以恢復交通爲重開和談之先決條件一項，似有抵觸，但重開和談，究繫於中共之態度，中共若能承認提案中之「政治民主化，軍隊國家化」，則何患交通之不恢復？故政府將于正式接獲參會之和平建議後，鄭重研商，並公開表示政府之態度，藉澄清國人對和平問題之觀念。

樹立法治規模 允爲當務之急
參會對司法行政意見

【南京三日中央社電】參政會通過之對司法行政部施政報告決議文如次：本會審閱司法行政工作報告，對於漢奸案件之審理，戰爭罪犯之調查，司法機關之復員，台灣司法制度之整理，積極從事，成效昭彰，良堪欣慰。際茲行憲前之樹立法治宏規，允爲當務之急，尤賴司法當局督全體法官，率先力行，以奠民主法治之根基，用揭數義如左：（一）司法獨立爲實現民主政治之要圖，究其實際之要求，不徒法院應具形式之獨立，尤貴法官之能充分自主，依法行使職權，我國司法制雖已燦然大備，但對案件之審判，仍不免有關於環境或爲權威及宣傳攻勢所左右，此則有待於司法當局之督導暨司法人員之自勵，務期剛俊挺拔，庶能多有建樹以竟司法獨立之全功。（二）辦理訴訟案件，首貴公速，故刑事案件，限應嚴切考核，民事遲延不容再有，厲行收繳相繼之課功，皆有助于案件之迅速審結。定案之際，如何斟酌事理法理歸于至當，深望能詳加考核，派員分赴各地視察，以明各級法院辦案之情況。（三）外役監有充分利用囚犯人力之優點，我國建設伊始，尤宜廣設外役監，對于邊遠區域，尤應提前設置，今司法當局擬先就都市入手，似與當前需要不盡吻合（四）行憲有期，關于選舉訴訟之審理如何調配辦法，法官以當其任，詳訂訴訟程序以濟選舉法之窮，皆宜先事籌謀。（五）懲治戰爭罪犯暨漢奸，爲勝利後政府之主要工作，今漢奸案件雖已大部辦清，戰犯猶待開始，此實不容緩，至盼司法當局會同有關機關迅即從事審判，以彰侵略者之罪惡，而伸億萬受害同胞之沉冤。至今後審理未結，人民附逆案件應加避株連，勿涉苛擾，詳究是否有通謀敵國之犯意，細察其是否有危害社會人民之罪行，愼重定讞，庶符懲治之旨。

京市逆倫慘案
逆子濫交女友要求結婚未遂 揮刀弑父潛逃警局緝拿未得

【本報南京特派員九思三日專電】京市昨日發生一逆子弑父之駭人逆倫巨案。被殺者名應西禺，住沈舉人巷五十八號，爲一營造巨商。兒手應金男，年廿一歲，一高中二年級學生，爲西禺之獨子。因家長平日放縱，讀書成績極劣，且性情暴燥，曾遭數校開除，今春入石城中學肄業，在外濫交女友，且常將女友帶至家中，爲其父所斥責。昨日金男由外返家，向父提起結婚事，其父責其「你結婚還早」，還是好好讀書」，比與父發生口角，金男即跑至宿舍，從枕下抽出預備之軍刀，插入其父之肺腑下，西禺一聲「噯呀」，轉腰扶傷，渠復在其父背上再戳一刀，西禺即倒于血泊中。此時金男棄刀潛逃，其父於送入醫院時身死，首都警務當局今日偵騎四出，緝拿兇犯，惟至記者發電時，仍未獲得線索。此爲南京今年所發生之第三件有關倫常之血案，第一件爲朱克明誘姦其堂妹朱蘭萍致孕後，乃槍殺其妹，以圖滅口，第二件爲李祖昌圖姦其舅母未遂，乃殺其舅母，此二案現均在首都高院審理。

東北韓共分佈狀況

【南京三日中央社電】中共迷信武力，稱兵作亂，侵佔城池，以遂其奪取政權之目的，記者自關係方面獲悉：共軍在東北各地驅使國外武力之韓共軍作戰之事，據稱最近時有發現，據：東北境內朝鮮共軍兵力至少在十萬人以上，由司令員金日成統率，共分佈狀況：（一）佳木斯騎兵八千，（二）牡丹江一萬九千，（三）五常舒蘭騎兵八千，（四）長春以西一萬三千，（五）延吉敦化蛟河一帶二萬一千，（六）臨江柳河通化一帶二萬六千，（七）大連北五千人，在整個「朝鮮義勇軍」名義之下，有所謂中韓混合縱隊，姜信泰部，楔孝三部等番號，據熟悉內幕者稱：此輩韓共軍均於日本投降時予以特別訓練，然後派與中共軍並肩作戰者。

渝偵訊被捕人員 今日可開釋若干
參會駐委將于會外交換意見

【本報南京特派員九思三日專電】張羣院長今午對記者談：關于重慶治安當局捕學生及記者事件，本人已電渝地方當局，立即查明，如無關係者，當即日釋放。

【本報南京特派員九思三日專電】參政會對于近日各地被捕之學生及記者，各駐委即將于會外交換意見，請求政府釋放。

【重慶三日中央社電】警備部一日晨所捕人員今起正式偵訊，明日可先釋若干人，新聞界人士中（民主報者除外）已有十八人，自認爲共黨（大公報曾敏之等在內），又重大教授五人今午至行轅請願，由參謀長蕭毅肅明接見，五教授要求（一）不再繼續捕人，（二）已捕者迅速審訊，如非共黨，即予開釋，關於第二點當局早有聲明，第一點則警備司令亦已表示不再捕人，如有必要，將用書面傳訊。經解釋後，五教授滿意而去。

【本報瀋陽特派員魏濟三日專電】瀋市外埠記者聯誼會，爲重慶上海同業被捕，特開會議決，對被捕同業表示慰問，對各地當局表示希望早日釋放，並籲請中央對保障新聞自由之諾言。

林故主席遺囑興學 遺物在京拍賣

【南京三日中央社電】國府林故主席遺囑將所有遺物如字畫，古董，及房產變賣充爲故鄉職業學校基金，林氏逝世後由中央推劉通，王寵惠及其家屬林陳少華等十餘人爲林森職業學校籌備委員會委員，該會已於三月間組織成立，積極籌備，並清理遺物，現已將字畫古董之一部分別評定價目，定八日起在林故主席官邸拍賣，並於三日至七日舉行預展，計林故主席所藏字畫古董約五千餘件，中有宋，元，明，清各家字畫及川化石山圖章多件，均係精妙之品，世所罕覯，今預展時即有人預定一部分字畫古董。

爲書報業呼籲 請放寬用紙外滙限額
每年二千四百萬美元
參政員許孝炎等

【南京三日中央社電】許孝炎參政員等以目前書報業用紙進口外滙限額太嚴，勢將使全國書報業日漸衰落，渠等于此次大會中爲全國書報業呼籲，提請政府從速放寬書業及報業用紙進口外滙限額，以維文化事業發展案，業經大會通過。茲誌提案原文如次：我國戰時文化事業突飛猛進，勝利以後報業尤爲發達，多數報社爲適應時代需要，均已設置捲筒印報機器，所需捲筒用紙，以非國產所可供應，不得不仰給國外，我政府爲節約外滙，實行管制外貨進口，書報用紙進口限額比照以往輸入統計更加核減，僅按我國海關統計戰前報紙每年輸入約十五萬噸左右，每月平均爲一萬二千噸，去年一至四月份，因勝利不久，尚有接收及黑市紙可以供應，故進口極少，五至十二月捲紙進口，外滙約計一千一百餘萬元，每月平均一百四十萬美元，而政府對於書報業用紙進口外滙限額每期（三個月）爲一百七十五萬美元，僅强於去年一個月所需之外滙，若以每噸一百八十萬美元計算，不足一萬噸，每月平均不過三千餘噸，約合戰前每月輸入額四分之一，尚不敷上海一地書報業之需，據調查上海各報日需用已三千噸，遑論全國？惟全國書報業均能擁護政府措施，自動縮減篇幅，盡量節約減耗，但仍不少至缺，而市面雖有極少量之黑市紙張，既不供應書報業之需求，更非書報業之經濟力量所能負荷，若政府再不酌予放寬進口限額，致令書報業日漸衰落而至於垂滅，非特書報業所不堪，實亦國家社會之不幸。爲此，擬請政府對于書報業用紙每年進口外滙限額放寬爲二千四百萬美元。

經部設調節會 管理紡織供需

【本報南京三日專電】行政院今晨通過要案多件：（一）中英民航協定修正通過；（二）設立經濟部紡織事業調節委員會。

【南京三日中央社電】政院會議通過設立經濟部紡織事業調節委員會，聞已內定部秉文爲主任委員，至于紡織事業管理委員會即予撤銷。紡織事業調節委員會之設立，在調節全國紡織之供需，並增產，根據該會組織規程，其主要職掌如下：（一）促進全國紡織成品之增產；（二）協助全國紡織原料增產；（三）統籌全國紡織原料之購運與供應；（四）管理紡織成品之收購運銷及輸出；（五）規劃全國紡織工廠分區設立與原料產區相配合；（六）審議紡織原料與成品之價格；（七）協助軍需被服之供應；（八）執行經濟部交辦之有關紡織事項。該會設主任委員一人，副主任委員二人，及委員六人至十二人，均由經濟部分別聘派之，該會設秘書，業務，財務，技術四處，並得聘用中外專家爲顧問，技術人員或者派專門人員，必要時得呈請經濟部核准設立特種委員會，並得于各地設立辦事處。

山東大學又有衝突

【本報特訊】青島外息：山東大學學生二日晚企圖衝破在宿舍外維持秩序之軍警防線，發生衝突，一百四十名學生被捕。

各地秩序穩定 學生紛紛復課

【本報北平特派員大梅三日專電】平安渡六二，各方同感軍政暨關係機關疏導得法。又電：平市宵禁暫不廢止，視未來情形如何再定。

【天津三日中央社電】津市三日社會秩序更趨安定，被嚴司令部宣佈原自晚十時開始之宵禁，自四日改自晚十一時起。

【本報特訊】南京外息：此間兩著名之中央及金陵兩大學，已恢復上課，學潮積趨和緩。

【天津三日中央社電】南開，北洋，冀工學院等校，三日復課。（開封電）河南大學當局，正處理復課之方式問題，多數學生對復課一事，均喁喁在望。

東西南沙島氣象台呼號

【南京三日中央社電】中國南海一帶，風季將屆，航行者須有戒心，頃聞海軍總司令所屬東西南沙各島氣象台，對于氣象播送之呼號及波長已有新規定。茲探錄其波長呼號及時間如下：（一）東沙波長（45）米，永久呼號（XNF），（二）西沙波長（45）米，永久呼號（XNG），（三）南沙波長（45）米，永久呼號（XOY），二，時間採格林威治（02·30）及（10·30）（一四）號。

何德奎去矣

【本報南京特派員九思三日專電】政院今晨政務會議，決議改換滬市府秘書長何德奎，及湘六區專員孫佐齊案。何之漢奸嫌疑及孫之邵陽血案，在參政會中均會由參政員向當局提出嚴厲質詢者，政院並經決議，以沈宗濂繼任滬市府秘書長。

國府命令

國府三日令：（一）任命李景禧爲最高法院推事，（二）任命黃敬信署四川高等法院推事兼庭長，（三）派張繼翰爲貴州省縣長考試監試委員。

全國各地紀念六三

【南京三日中央社電】今爲禁烟紀念，首都各界假中央大禮堂舉行擴大紀念會，會後將緝獲大批毒品毒具焚燬，全國各大城市，今日均會舉行紀念大會或公開焚毒。

故都點滴

【本報北平特派員天梅三日專電】平津交通三日恢復，北寧沿綫已有重兵防護。糧價二日一度激昂，三日落萬元。平六三禁烟紀念會，改七日舉行。冀高檢處近即傳訊馮進顧漢奸案，可能不起訴。

盟軍總部重新考慮 撥移日本物資
徵詢各國對賠償要求 我代表團分兩組參觀

【東京三日中央社專電】盟軍總部已通知十一國賠償代表團代表，即向該代表團提出賠償設備之目錄，並要求各代表于指定時間內提出要求賠償目錄將劃分賠償設備爲二大類：即完整單位充當賠償及分類之設備係以整個工廠物件，係以設備之不可分零件與各國所謂完整之設備，包括鋼鐵機器工具及奇性質類物品，一者，所謂「分打等工廠」，乃指前飛機工廠及私人軍火工廠中之機器工具全屬工作機器及一般工業設備之其他零件。各要求國家如不滿所分配之賠償設備，可於賠償委員會之顧問委員會議上提出意見。又電：盟總賠償技術顧問委會本次會議中稱：日本賠償物之撥移，主要已因盟國之重新考慮日本最低程度之戰後工業水準而告延緩進行。前各方建議日本之戰後最低工業水準，當維持一九三〇年至一九三四年間之每年產量，今有若干跡象，表示此項水準或可予以提高。又電：我赴日賠償代表將分兩組，往各地參觀二十七所機械廠。

遠東經委會 我代表派定

【南京三日中央社電】聯合國遠東區經濟委會，定十六日在滬開會，記者頃自關係方面獲悉我國代表人選，業經內定由蔣廷黻，李幹分任正副代表，代表團顧問人選大部亦經派定，計水利部技監須愷，上海工商輔導處處長歐陽崙，資委會經濟研究所所長孫拯，交部參事金士宣，農部農業經濟研究所所長李慶麐等。並定六日會商全部出席人選及我政策。

宋子文奉召飛京

【上海三日中央社電】國府委員宋子文奉主席召，三日晨九時乘專機飛京。

蔣主席教育言論類選 在上海出版

【南京三日中央社電】國立政治大學教授王鏡清主編之「蔣主席教育言論類選」一書，約二十餘萬言，現已由上海正中書局出版。

簡報

▽全體參政員今日謁陵，上午遊明孝陵及陵谷寺，並赴中央農業實驗所參觀。

▽阿根廷新任駐華大使艾斯克巴，三日晨覲見蔣主席，呈遞國書。

▽中訓團三日舉行全國軍官總隊長檢討會議，原有學員廿餘萬，經年來復員轉業，現僅餘二萬餘人，各隊將於六月底結束。

▽曾養甫風濕症復發，三日偕夫人由京飛滬調養。

▽招商局定四日起派海廈輪行駛新滬之綫，香港新加坡直達航綫，期內亦可復航，香港至馬尼剌航綫，延長至舊金山，中日航綫月中亦可實現。

印總督會晤各領袖 闡明轉移政權計劃

【新德里二日中央社專電】代表國大黨同盟及錫克族之印度政界領袖七人，本日上午十時準時抵達總督府，旋與印督蒙巴頓舉行二小時又十分鐘之會議。眞納到會最早，且於其他代表離去十五分鐘後，始行離去，自各領袖及印督之會議時間測之，印督曾告以權力移轉之計劃，該項計劃有極繁雜之內容，尚需總督立即予以闡明。甘地於今午十二時卅分會議甫結束之時，即往訪印督，據悉：印督將以此項計劃之抄本一份送交甘地。按：聆聽印督宣佈此意義重大之英國轉移印度政權計劃之印度政界領袖爲國大黨代表尼赫魯，巴特爾，克利巴雷利，回盟代表眞納，阿里翰。倉西塔及錫克代表辛格（臨時政府國防部長）此諸代表中，除眞納及克利巴雷利外，餘均爲印度臨時政府閣員。據可靠人士稱：此敵對之印度兩集團，已接受該計劃。今晨十時在印督官邸舉行之會議，已爲印度政治史上重要之一頁。會議後蒙巴頓即與各藩邦代表會議，決定英國撤離印度後之各邦地位。

美執行援土政策 軍事合作獲協議
較之攻守同盟尤爲强固

【安哥拉三日中央社專電】美國方面人士告中央記者謂：美陸海軍事代表團自抵土後，曾於過去十日中，從事與土國參謀本部人員迭次會商有關土國爲防禦蘇聯之需要問題，以及美國專家對於土國防務上之建議問題，此項佈防於紙上工作之會議，業於上週末宣告結束。代表團人員於本週初會同土國軍事人員，開始時歷六週之巡視，巡視地區包括土國所有戰略區邊疆及其地帶。嗣後美代表團將完成工作而與土耳其訂條約，而稱之爲杜魯門之軍事助土計劃，其方案即告實施矣。美軍事代表團定六週後返美，嗣後美國將派遣一代表團赴土，以教授土軍官如何使用美國武器及戰術。美土兩方在原則上經議者如下：（一）土國軍隊之機械化，（二）美國援助多量物資及軍事以增加土國軍隊之機動性；（三）美國大量援助建築土國之現代化公路網。按：此項由杜魯門主義所產生之美土軍事合作，較攻守同盟尤爲强固，此將使武器及戰術得於劃一，土軍裝備，業於本年五月改爲美式，甚至階級用章亦完全改變。

美進出口銀行 工作期限延長
衆院通過

【華盛頓二日中央社專電】美衆院今日通過「延長進出口銀行工作期限至一九五三年六月卅日之法案」，並將此案送請參院通過。按：進出口銀行乃用以支助美國進出口貿易者，該行對其現有之卅五億元貸款力迄未要求擴充，而對宣傳已久之最後期限之對華五億元貸款事，亦未表示將採何種行動。衆院銀行委會刻正考慮成立延長復興銀行公司工作期限之法案。按：該公司原定六月卅日爲終止期，前總統胡佛于致該委會函中謂：不穩定之經濟情形，於最近數年內仍將賡續，籲請延展該公司二三人之工作年限案。

巴力斯坦委會 再度舉行會議

【紐約二日中央社專電】聯合國巴力斯坦委員會，於舉行無結果之第一次會議後，一週前再度開會，胡世澤（聯合國秘書處出席巴力斯坦委員會之高級人員）宣佈開會後，瑞典首席法官聖斯卓姆德斯當選爲主席，秘魯之奧雷亞當選爲副主席，負責於九日前爲秘書解決之巴力斯坦問題覓致解決方案之巴力斯坦委會，立即開始工作，決定致函前會請求出席聯合國大會中述意見之各機構，請後各關切巴力斯坦問題之機構，於本月六日前提出書面意見，委會一日出席巴力斯坦作各種準備，並通過程序規則，允許委任統治國猶太協會及巴力斯坦阿拉伯高級委會得於其中派遣聯絡官員。委會前此舉行非正式會議時，協議將訪問歐洲難民問題，延至委會抵巴力斯坦後，再作決定。據悉：南斯拉夫落人民居留營之棘手問題，促委會調查歐洲流落之猶太人民，惟阿拉伯方面發言人曾恫嚇稱：倘委會作此種調查，必將開幕式繼續考慮在經濟方面之廣泛國際行動。

希向聯合國 對南國抗議

【紐約二日中央社專電】聯合國秘書處今宣佈：希臘頃向聯合國秘書長賴伊提出對南斯拉夫之抗議，對希南邊界事件，表示不滿。據稱：三月十七日曾有希臘士兵兩名被擊斃，另有一名被俘。

美續援助義新政府

【華盛頓二日中央社合電】美國國務卿馬歇爾發表聲明：美國對堅忠誠信奉民主之義大利人民，又繼續予以援助。又稱：美政府希望義總理加斯巴萊及義大利新政府于共必將面臨之困難任務獲得完全成功。美國絲毫不小視義大利問題，並相信義大利人民對之自身及與能力必有信心。

東印尼西亞 新內閣成立

【巴達維亞二日中央社專電】東印度尼西亞國會今日舉行熱烈辯論後，新內閣之名單終于公佈，前任總理馬勒瓦雖被國會若干議員所指摘，但此次仍保持總理之職，並兼任經濟部長。前司法部長謝國昌（華僑），改任國務員，兼理華僑事務，此外尚有若干較小之變更。

菲律賓擬 另建首都

【馬尼剌二日中央社專電】馬尼剌可能將不復爲菲律賓之首都，蓋菲政府考慮于馬尼剌以北五英里處建立一新首都之計劃。

杜威呼籲 募款援華

【紐約二日中央社專電】紐約州長杜威在阿爾巴尼城發表聲明，促美人支持美國援華聯合會籌經費救濟中國戰後需要之運動。杜威謂：美國對我抗日戰爭極爲敬佩，渠稱中國人在長期抵抗日本侵略之戰爭中之表現幾爲難于置信之英勇，乃吾人所永誌不忘者。

交部凌次長 今由港來穗

【中央社訊】交通部第六區電信管理局局長鄒茂桐，昨告記者，交通部凌次長奉派赴南京出席鐵道會議，已於昨日（三日）到港，明日來省視察部屬各機關，下午三時可抵步，交通部駐穗各機關首長定是晚在南園公宴凌次長，又關於香港電信局問題，外間頗多傳誤，港局自本月一日起已改用陸綫與廣州用快機通報，惟以綫路初修，恐發生障碍，故特將快電暫停，不久即恢復，鄒局長候迎凌次長後，即將飛京出席電信檢討會議。

日本野心又見復甦
要求在台獲取移民特權

【本報特訊】上海外息：據法國報紙駐東京特派記者接獲消息謂：日本政府進行向盟府要求：獲取千島羣島及庫頁島附近之捕魚權，及在台灣獲取特別移民之權利。此純係日本野心之再度復甦之表現。

日本社會黨及其領導下的國會和內閣

本報資料室

（新聞）（資料）

> 日本投降以後，在美國的軍事管制之下，已重新訂定了新憲法，這憲法經於本年五月三日施行，且已於本年四月舉行普選。選舉結果，社會黨在國會中畧佔優勢，因此，便由社會黨首領片山哲起來組織聯合內閣，現已組成，並於六月一日在日皇前舉行親任式，因特蒐輯有關資料，以供讀者參考。

（一）社會黨

（日本新內閣之領導者，現爲日本第一大黨）

成立日期　一九四五年十一月二日，爲日本投降後最早成立之政黨。

前身　（一）社會民衆黨及社會大衆黨（領導者爲安部磯雄）。（二）勞働黨（領導者爲大山郁夫）。

領導者　中央執行委員會　委員長　片山哲　書記長　西尾末廣

派系　左派—鈴木茂三郎，加藤勘十，松本治一郎，黑田重武，森戶辰雄
中間派—水谷長三郎
右派—西尾末廣，鈴木義雄，平野力三

綱領
（一）本黨爲勞動階級之結合體，其目的在于確保國民政治自由，及民主主義體制。
（二）本黨排斥資本主義，實行社會主義，以安定並提高國民生活。
（三）本黨反對一切軍國主義思想及行動，與世界各國協力，實現永久和平。

政策——（一九四六年九月二十八日，由第二次全體大會通過）

（甲）政治方面
（一）制定民主主義憲法及附屬法
（二）實現參議院職業代表制。
（三）依國會法實現法律提案之民主化。
（四）追究戰爭原因及責任。
（五）賦與十八歲以上之男女，以選舉及被選舉權；澈底公開選舉。
（六）根本改革行政，司法機構及官吏制度。
（七）絕滅軍國主義，法西斯主義，及官僚主義，並防止其復活。

（乙）財政方面
（一）沒收戰時所得，實行財富再分配。
（二）完全取消政府補償及軍事公債。
（三）加重有產階級負担，以防止通貨膨脹之惡化。
（四）財產稅，所得稅，遺產稅，取高率累進稅制。
（五）廢止恩給年金制。
（六）依據計劃經濟原則，樹立財政計劃，力謀預算編造之民主化。
（七）確立新幣制，安定幣值。

（丙）經濟方面
（一）實現社會主義的計劃經濟。
（二）設置最高經濟會議，改革安定經濟本部機構。
（三）鋼鐵，石炭，人造肥料，電氣，海運，及其他重要產業，均收歸國有，並使之社會化。
（四）銀行，信託，保險事業，均收歸國有，並使之社會化。
（五）鐵道，郵政，電訊，電話：等國營事業，及專賣事業之經營，須使之社會化。
（六）使原料與資本計劃化，以謀復興產業。
（七）協助中小產業之復興。
（八）締結通商協定，發展國際貿易。
（九）制定消費合作社法，並加强其組織。
（十）增加主要食糧之配給，並改善其制度。

（丁）勞働方面
（一）設立勞工省。
（二）保障勞工生活。
（三）修改勞働調整法，承認罷工權。
（四）促進勞工組織與農民組織有效之提携。
（五）對勞工澈底施行民主主義之教育。
（六）勞働員工，參加產業管理。
（七）實行每週四十八小時（炭坑內爲三十六小時）之工作制度。
（八）考慮失業對策，以期完全就業。

（戊）農業方面
（一）根本改革土地制度，合理分配耕地，承認耕作權，減輕佃租。
（二）大規模開墾農田。
（三）農業集體化，機械化。
（四）協助有畜農家及其多角經營。
（五）確立農業保險制度。
（六）國營肥料及飼料製造業。
（七）制定農民團體組織法。
（八）農業團體民主化。
（九）澈底達到以耕作者爲基礎之農民團體的組織。
（十）制定林業，團體組織法。
（十一）設置水產省。
（十二）廢止水產團體法，制定漁業公會法。
（十三）促成遠洋漁業之團體組織。
（十四）振興農山漁村工業。
（十五）國家管理森林。
（十六）均衡農業價格與一般物價。

（二）國會

參議院
議長　松平恒雄（綠風會，一舊貴族，保守派）
副議長　松本治一郎（社會黨——左派）

各黨參議員席數	
社會黨	四五席
自由黨	三九席
民主黨	三〇席
國民協同黨	一〇席
共產黨	四席
共它黨派	三席
無所屬	一〇〇席

衆議院
議長　松岡駒吉（社會黨）
副議長　田中萬逸（民主黨）

各黨衆議員席數	
社會黨	一四三席
自由黨	一三三席
民主黨	一二六席
國民協同黨	三一席
共產黨	四席
其他黨派	一六席
無所屬	一三席

（三）政府（社會黨，民主黨與國民協同黨，三黨聯合內閣）

內閣總理大臣	片山哲（社會黨）
外務大臣兼中央聯絡局總裁	蘆田均（民主黨）
內務大臣	木村小左衛門（民主黨）
大藏大臣	矢野庄太郎（民主黨）
司法大臣	鈴木義雄（社會黨——右派）
文部大臣	森戶辰男（社會黨——右派）
商工大臣	小谷長三郎（社會黨——中間派）
農林大臣	平野力三（社會黨——右派）
遞信大臣	三木武夫（國民協同黨）
厚生大臣	一松定吉（民主黨）
運輸大臣	地義三（民主黨）
勞工大臣	米窪滿亮（社會黨）
復員局總裁	森順造（國民協同黨）
書記官長	西尾末廣（社會黨——右派）
兼法制局局長	
經濟安定本部長官	和田博雄（無黨無派）
兼副書記長官	
國務大臣	西尾末廣　平野力三　林平馬（國民協同黨）　米窪滿亮　齋藤隆夫（民主黨）　和田博雄

政府人民與烟毒 誓不兩立

今天舉行「六三」禁烟紀念大會，是紀念一百零八年前的今日林文忠公則徐，在虎門焚燬鴉片烟土二萬餘箱的偉舉，鴉片之害足以影響國家民族的生存，林文忠公說：「鴉片若不禁，此禍不消十年洪水猛獸，以後不特無可籌之餉，抑且無可用之兵」，所以在强大外力威脅之下，也毅然決然將英商巨量鴉片焚燬，這種遠大的眼光，不畏强禦的精神，和爲國家民族清除毒害的決心，是值得後人的景仰和效法。

國父孫中山先生於民國十三年，在本市頒發拒毒宣傳內說：「鴉片營業絕對不能與人民所賦予權力之國民政府兩立，苟有對鴉片之惡勢力表示投降者，均爲民意之公敵」。蔣主席爲革命導師的繼承者，于二十四年手訂兩年禁毒，六年禁烟的計劃，諄諄告誡國人，以鴉片比外侮不知道危險若干倍，又說：一明定禁絕鴉片爲修明內政復興國家的第一要務」「一經今以往，日日皆爲嚴禁之時，處處皆爲禁絕之地，嫌疑必予澈究，不問斷，無論種運售吸，苟有犯者皆服上刑，敗巨室偏袒恣縱例外，特勢包庇罪更加等」，國父和蔣主席對於禁烟的堅決態度和確實指示，必要深刻的體會和實行。

皆知：片的人，其精神事業即趨于毀滅，同時國家民族便受了很大的損害，現在對於烟毒唯一的途徑就只用最嚴厲最迅速的手段，把他切實禁絕，中央明令全國各地烟毒限於抗戰結束後二年內澈底肅清，各省市應分別依限提前完成，不得展緩，本省早已決定本年六月底完成斷禁期間，本人對於禁煙夙具決心，政府聯合當地黨政軍團民意機關社團及學校，鄉鎮自治人員，組織烟毒複查團，分區按保甲逐戶清查檢驗，各種烟民恐予舉發，依法究辦，對於吸食烟毒而自首者，并予登記限期戒絕，爲求確實徹底起見，再予六月一日起，至月底止，全省施行烟毒總檢舉，務令烟民不能存在，烟毒不再存在，以達到除毒務盡之目的，至於增加禁烟經費，增加緝私獲烟的獎金，更足表明政府極願意加强人力和經費來達成禁烟使命。鴉片是害國家害民族的毒物，違犯烟禁者是國家的罪人，民族的公敵，政府必予以嚴厲的制裁，民衆亦應予以無情的攻擊，政府和民衆均要同具與烟毒不兩立的決心，共同協力，盡量舉發，嚴厲懲辦，而沈迷惡習的人，也要激發良知，痛自悔除，以使烟毒從此絕跡，那就是國家民族的大幸了。

各界昨舉行 禁烟紀念大會
羅主席領導行禮幷致開會詞 本月底全省施行烟毒總檢舉

【本市訊】本省各界民衆昨（三）日上午九時在中山紀念堂舉行禁烟紀念大會，到會者有：張主任，省府羅主席（民政廳長李楊敬代），省黨部余主委（謝委員錫年代），內政部禁烟督導專員姜雨榮，兩廣監察使劉侯武，省婦委會主委陳輝青，市青年團主任林作民，及各機關社團學校代表暨員生等四百餘人，由羅主席爲主席，領導行禮並致開會詞：

張主任致詞 澈底剷除烟毒 必先剷除貪污

旋由張主任致詞，指出國人皆以廣東爲烟毒禍患最深，但常人並不產烟土，貴州雖出烟，而以我省爲烟患最深省份，又鴉片戰爭起於廣東，而吾等至今尚無法禁絕，實爲最大之恥辱，彼並坦白宣稱：烟毒之所以施禁百餘年未絕，主因實緣於土劣與貪官污吏之包庇，此重點如不針對之予以澈底剷除，則烟毒不但禁一〇八年不絕，即再禁一九九年亦未必可根絕云。繼由李廳長講述禁烟之意義，將省府禁絕烟毒之決心，歷次查剷與經過報道，並謂民廳爲經辦禁烟業務機關，將必遵照政府法令，與張主任羅主席之指示，努力做去，至土劣污吏包庇烟毒，誠有共事，彼等禍國害民，應負完全責任，政府無論如何將必予以最嚴厲之懲處。最後並請姜專員演講禁烟法規要旨，至十時四十分散會。

法院 焚燬 烟具

又今日上午十一時卅分，廣州地方法院邀請各機關法團代表，共同監視，將最近經辦烟毒案一八二宗所沒收之烟槍百件，烟燈，及其他烟具數百件，在該院門前當衆焚燬，下午四時爲禁煙局代表，省市黨部議會代表，將前敵偽遺留烟水烟膏百餘斤，送往長堤傾入珠江。

馬弘緒等舞弊貪污案 徹查經過
李應兆昨闡述 昨招待記者報告

【專訊】廣東區直接稅局長李應兆，昨（三）日下午，偕財部督察韓汝智，范先棒，假座勝利大廈招待本市各報社記者，報告前任直接稅廣州分局局長馬弘緒，審核員黃鋼一，課長龔智亮，股長彭家澄，李公儉等舞弊稅收事情，首由李局長發言謂，先是有人向本局密告，本局根據密告，轉送財部駐粵督察處偵查，同時亦派員協助偵查，發覺有重大舞弊嫌疑，遂報請財部先將馬弘緒免職，財部爲加緊澈查起見，本年三月間加派范督察來粵，會同密查，並由本局派員協助，經過相當時間，已獲有不少證件，韓范兩督察當將情形報部，迄五月廿九日晚九時，韓范兩督察奉到直接稅署電，五月三十日上午九時本局亦奉到財部電，飭將馬弘緒等各員，解送法院訊辦，本局接電後，當即會同韓范兩督察并請廣州地方法院部檢察官紹科協助，當商定妥辦法，密爲佈置，並由韓督察汝智及本局派員分別設法將馬弘緒等引至沙面勝利大廈餐廳，會同部檢察官紹科及沙面警察分局，於下午七時將馬弘緒等解送法院訊辦，財部爲抗戰勝利以還，財部力謀建設，所有財政設施，莫不努力求其實現，對整頓直接稅稅政，不唯重視，尤具決心，對舞弊案件，必嚴辦。本局爲執行功令，貫澈任務，遂將部旨，絕不寬貸，惟在偵查期間，不得不保守秘密，現此案偵查已告一段落，此後本案向各法院依法訊辦，至本區稅政稅風，仍須繼續整頓，倘有違法舞弊人員，當依法嚴辦，但望商民界隨時檢舉，本局當應本愛國熱誠，踴躍完納稅義務，勿存托情逃稅心理，俾能輔助共樹優良稅風，以裕庫收云，繼由韓范兩督察談整飭廣東稅政以利建國，與李局長謂培養一良好稅務人員極不容易，馬弘緒年少有爲，竟犯貪污，殊覺可惜云。（經）

高雄輪載來 大批救濟品
幷有台煤三千五百五噸

【中央社訊】據此間中國旅行社消息：行總救濟物資四千餘件，於昨（三）日午抵廣州，該項救濟品係由美國經濟及台灣由高雄號輪運來，計有茶種二百六十九箱，藥品七十一箱，驅虫藥卅箱，肥皂粉卅三箱，（DDT）液二百桶，（DDT）粉一百桶，配給餅乾一千八百八十七件，救傷藥品二千二百卅八箱，畫片兩箱，與此項救濟品同由高雄輪載來者，尚有台煤三千五百五十噸，昨已開始卸入西村電廠，該輪係此間中國旅行社代理，定六月七日開返高雄，將載大量柴油烟膠及旅客。

女青年協會 選出理監事

【本市訊】廣東省女青年協進會一日在青年會禮堂舉行成立大會，計到會者有省社會處指導子洪及各機關代表植，大會主席周志楨，主持行禮如儀後，即席選出理事胡木蘭，何巧生，周志楨，陳希珍，楊錦芳，甘亦英，陳淑英，吳惠珍，陳芳江，志羅，鄭秀凝，何英，吳淑德，劉曼桃，侯邦鑑，陳碧堅，李澄心，鍾雲英，監事李曼魂，陳逸雲，張碧蓮，李素，侯季慈，李文清，陳哲豪，鄒顧清等。

紐約中大同學會 舉行年會暨迎送會
幷選出吳菊芳爲會長

【紐約快訊】紐約國立中山大學同學會，昨九日下午七時半，假座市東六十五街華美協會，舉行年會暨迎送同學大會，該校教職員同學及親友赴會者，異常踴躍，吳伯瑞會長致開會詞後，請新近來美同學林蔭溥及高漾秦女士演講：……後選舉下屆職員，結果選出吳菊芳女士爲會長，陳中海爲書記，二人均熱心服務，故咸慶得人。

東南西北

▽南海訊：西樵市最宜餅店，於二日夜，業伴以工作疲倦，省置餅於枱不加入箱，三日晨小店東陳德取餅入口大咬，旋即張咀大叫，原來係一小蜈蚣緊咬舌根，吐出後鮮血湧出，不數分，即暈厥。

▽南海訊：羅廣居里義合搓香店東馮某妻易氏，於三十日晚與友買得荔枝三斤共吃，後突患腹痛，不省人事，延醫施救無效，至夜斃命，死後手指筋收縮。

▽番禺訊：縣地籍處爲便利沙灣各業戶登記，定四日派員前赴該鄉組設分處。

▽番禺訊：二日下午，市橋大北路有一老婦攜有籐籃，經警探檢查，搜出子彈卅二粒，帶局訊問。

▽順德訊：江佛公路順德縣大塘站，廿九日下午有客商十餘人正在站口候車，突被匪徒數人持械劫去銀物數百萬元。

▽順德訊：本縣郵務工會於一日在大良舉行成立典禮暨選舉第一屆理監事，結果張仲炯，何世明等九人爲理事，梁國儀，盧雅傑爲監事。

▽三水訊：蘆苞鄧村鄉民劉時，稟性純孝，堂前有老母，體弱多病，終日撫哭床前，共妻伍氏畧黯生草醫術，昨爲夫母療病上山採藥，於土中拾獲鐵匣一個，內藏金飾重約三兩，即檢藥而歸，病母得聞亦喜，不數日已愈。

▽增城訊：附城各鄉村小學校定六日起舉行一聯合運動會，假惠泉小學操場爲聯合運動場，縣屬各團體各賢達均有獎品贈與。

▽台山訊：六邑剿匪指揮官司徒堯，先後出巡新開鶴各縣後，最近並籌組新聞，派該部參議陳仲陶籌備。

▽陽江訊：北慣利林兩族前曾械鬥，縣長及張書記長於廿九日赴該鄉，召集雙方父老相勸後和平解決。

▽開平訊：東埠天德皮店至成記木店等一連四間，前日大雨，突告塌下，店伴梁鴻繡滿二人被庄重傷斃命，貨物損失約千三百餘萬元。

抗戰期間年資 從寬提叙級俸

【本市訊】關於各級公務員在抗戰期間之工作年資，應如何計算問題，省府昨奉行政院解釋，謂以抗戰期間年資作爲曾任年資，計算至卅五年底止，得予從寬提叙級俸，省府奉悉，當經轉飭所屬知照。

保障縣級人員 非經呈准不得更換

【本市訊】省府現訂定廣東省縣（級）公務人員保障辦法一種，公佈施行，茲誌如下：（一）本省縣級公務人員之保障，除法令另有規定外，依本辦法辦理。（二）依本辦法保障之人員，以縣級機關委任職以上人員爲限（三）凡經考試及格銓叙合格或經本省訓練團訓練結業依法任用之人員，非呈經省府核准，不得撤換。（四）前項人員於離職時，應將原辦案件呈由該管機關遞呈本府核准，方得離職，（五）前項人員無故被該管長官撤換時，得逕行列具事實，呈報本府查明屬實後，除將該管長官依法懲處外，并將被撤換人員復任相當職位，（六）縣長如奉到更調命令後，對所屬人員不得任意升調，除秘書及辦理出納，庶務監印等事務人員准予呈請隨同更調外，餘須專案移交新任縣長依法辦理。（七）新任縣長到任，得帶秘書及辦理出納庶務監印等事務人員二人至四人赴任，必要時得先將原任秘書及辦理出納庶務監印等人員更調。（八）縣長違反本辦法之規定，由省政府按其情節，分別爲左列各項之懲處：（一）申誡，（二）記過，（三）免職，（九）縣級派用人員經銓叙機關登記有案者，得適用本辦法（十）本辦法自公佈日施行，並咨請內政部銓敍部備案。

文獻館定期 展覽名畫

【中央社訊】廣東文獻館第九次藝術觀賞會，定期由六月七日起至九日止一連三天展覽，張氏，梁氏眞率齋，二家藏品共三四十種，尤以明清兩代書畫爲精，歡迎各界人士參觀，不收門劵。

紀念章 開始頒發
環市賽跑

【中央社訊】本年三月廿三日舉辦之環市長途賽跑，除男女獎品外，計到達終點者共一百二十六人，由本市歐陽市長製贈精美紀念章，經頒發，凡此次參加之青年團轄通知，當時到達終點者可携同向該團領取紀念章乙枚。

免役 緩役 申請 展期半月

【中央社訊】本市三十六年度壯丁免役禁役緩役緩召申請期限，原定本年五月底截止，市府現以原定期限急迫，恐市民或未週知，特展期至六月十五日截止，如逾期仍未及申請辦理者，即不再予受理。

童軍總檢閱 明晨舉行
大會職員遷入營辦公

【中心社訊】全省童軍總檢閱，明（五）日晨舉行，各縣市單位代表已紛紛抵省報到，計有台山縣代表團，大隊伍於日昨抵達，計男女十一中隊，童軍人二百四十餘人，包括九校代表，暫住四邑華僑中學，總檢閱大會高級職員，由山大總副幹事施安南，陳海光率領，業於昨（三）日全部遷往營地辦公，各單位代表，最遲限於五日入營，又由江代表隊一隊，昨三日由雷英才率領抵省報到，暫憩南翔連同鄉會。

澳門私立孝華中學，中國童子軍第二四四五團，亦於昨（三）日晨抵市，一行七十一人，包括該會銀樂隊，由該校校長盧榮福領隊，並向張主任，羅主席，歐陽市長獻旗致敬，及參觀廣東省第十五屆運動會，以資觀摩。

警局定期舉行 實彈射擊演習

【中心社訊】警察局爲檢討各警長射擊技能，特定於六月十一日起至同月十三日止一連三天分區在觀音山靶場，白雲山瘦狗嶺靶場，北較場及茅村白鶴洞靶場，舉行實彈射擊演習，昨已發出報告，市民屆時聞有槍聲，切勿發生惧會云。

穗市點滴

△本市地方法院昨發出佈告：爲律師補發新證期間，再展期至本（六）月底止。

△青年會第卅六屆徵募運動，明（五）日第二期結束。

△省府昨通令各縣辦理戶政工作須加緊辦理，按期詳報。

△省府廣播電台，今（四）日晚聘請本市清音樂團演奏特別音樂。

△華南公司月前發出之黃色免費證，原定有效期間至本年五月底止，現屆期滿，在未奉准變更新辦法前，原証延長期一個月，至六月底止。

△戰時被日軍俘擄之暹羅及仰光華僑共百餘人，定於今明來穗，彼等將由善後救濟總署遣送回籍，或由華僑青社介紹工作。

南海縣政府招投平洲高根匪產啓事

現奉 國民政府主席廣州行轅三十六年辰江總字第二一二〇號代電略飭將高根匪產着由該府再行登報招標拍賣等由茲遵照規定擬訂簡章列后：【一】高根匪產地點：平洲墟邊【二】匪產物品：【甲】糖廠米機連機器房屋上蓋連地基【乙】高根私有祠堂上蓋及地基（可隨時來府取條往看）【丙】廿匹馬力發動機一副【丁】（一〇〇V）一〇〇〇燈電球一個【戊】（一〇〇V）（一五〇〇）燈電球一個【己】（一〇〇V）四五〇燈電球一個【三】底價：【甲】【乙】兩項于開投時公佈之【丙】項定國幣一千零四十萬元【丁】項定國幣三百二十萬元【戊】項定國幣九百六十萬元【己】項定國幣五百二十萬元【四】押金：投標人應于開投前先繳納押金【甲】項三百萬元【乙】項一百萬元【丙】【丁】【戊】【己】四項各繳五十萬元持押標票金收據加競投開標發覺不入選者當場發還倘中途退出不競投或入選後不依期繳納價欵將押金沒收充公【五】投票日期：六月十九日下午二時【六】投票地點：本府大禮堂【七】開投：依時由本府函請有關機關派員監核投票後即時開票價高者得但須有三票以上始行開票并限開票後三天內將價欵交清逾期不交則以次票遞得并將放棄者之押金沒收之

縣長王皓明

謝

先嚴述初府君喪事蒙

廣東省參議會組織治喪委員會辦理大殮出殯之日復蒙當地軍政黨各長官暨各親友親臨致祭執紼存歿均感謹此鳴謝

棘人鄒人健 人偉 人俊 人傑 人倬 率孫曾孫三十六人謹啟

嶺東科學裁剪傳習所廿一期招收男女學員

（一）開學日期六月十六號（二）報名自即日起（三）所址越華路二伍號五省府共和街（四）詳章任索（五）高級班六月十三號開學（六）由一至即集合訂本裁剪大全每本定價式萬伍仟元外埠下購書加郵費式仟元　主任卜珍

邵族聯宗會籌備委員會通告

查我邵族散處各方，向鮮聯絡，自勝利後，各房通問尤感困難，茲為團結宗親，以增情感，而維族務，爰就附市各房，先組籌備委員會，暫假廣州端海路五十三號二樓邵洛滔律師事務所，（電話一七一九二號）為臨時會址，進行登記，敬希我邵族各房見報後按址踴躍參加共策進行為荷

廣州市醫師公會續聘陳大年 黃策律師為常年法律顧問

本公會現續聘陳大年黃策律師為常年法律顧問如有侵害本公會一切法益當請陳黃兩律師依法保障此啓

陳律師事務所本市惠吉西路六號　黃律師事務所本市中華中路雲台里雲台新街十號二樓

律師余春華代仁濟藥房經理黃錦澄告知聯合勤務總司令部第四衛生器材庫庫長楊光君

據稱「本號前以友人李懷瑾因失竊嫌疑被扣由本藥房向第四庫担保李君決不逃避外出辦理追緝手續在辦理中李懷瑾已被羈押轉解有管轄權機關法辦則本號已脫離担保責任迭次去函請將該部請撤還註銷未奉核准誠恐日後發生其他事故請代登報告知第四器材庫聲明該保証書作廢」等語茲來商屬合法特代告知如上。

事務所：倉邊路廿三號三樓　電話：一三二四〇

律師李國士受任太平南建嘉南堂四樓建利置業公司常年法律顧問公告

上開聘任人等營業信譽財產及一切法益本律師概依法負保障之責

事務所惠福東路惠新西街五號電話一一八九一

律師夏楚章受任源昌梘廠法律顧問暨代警告偽冒註冊商標公告

據上開法律顧問聘任人到稱本廠出品之雙刀牌孖梘條梘雙羊牌香皂柑欖牌香皂王子牌香皂蘭花牌香皂源昌牌香皂源昌梘片係用上等原料配製風行中外遐邇知名上開商標業經商標局准予註冊專用近查有無恥之徒竟行偽冒冀圖魚目混珠欺騙顧客請依法研究等語查偽造或仿造他人商標係觸犯刑章如有偽造或仿造或明知為偽冒而為之代理者一經發覺定代依法訴究此告

事務所漢民北路三十九號二樓電話一二八三〇

律師夏楚章代廖景生聲明上手紅契遺失

據稱本人前向顧李李堂錫根買受屋地/段坐落陳塘分局段內屋業經交易清楚據賣主陳錫根稱該屋紅契業經遺失請代登報聲明作廢等語合代聲明如上

事務所漢民北路三十九號二樓電話一二八三〇

律師林泉受成豐滙兌莊暨經理張鈞麟襄理胡志達聘為常年法律顧問

嗣後對于上開當事人一切法益本律師負依法保障之責

事務所大南路九號三樓電話一二九七一　成豐滙兌莊設故衣街四十一號電話一六九一一

律師莫玉裴 李乘元代譚文穗堂買受鋪業聲明

據稱：「本堂憑中買受建華堂許建華前向連居敬買入坐落本市十八甫西約第廿一號之左（現編十八甫南路一二七號）即原日（一三三號內）鋪業一間四至均照登記圖為準經立帖交定茲定期本年六月六日立契交易如對該鋪業有任何轇轕情事請於交易期前向賣主理妥或向買事務所聲明否則一經交易概與本堂無涉請代聲明」等語除標貼外合代登報聲明

李律師事務所龍藏街卅號電話一三八七四　莫律師事務所：西堤大馬路廿八號二樓電話一四〇八五

律師莫玉裴 李乘元代譚文穗堂買受鋪地聲明

據稱：「本堂憑中買受建德堂何建德前向陳館涵修等買入坐落本市十八甫南路二十一號之西（現編十八甫南路（一二七號）即原日（一三三號內）鋪地一間四至均照登記圖為準經立帖交定茲定期本年六月六日立契交易如對地有任何轇轕情事請於交易期前與賣主理妥或向買事務所聲明否則一經交易概與本堂無涉請代聲明」等語除標貼外合代登報聲明如右

李律師事務所：龍藏街卅號電話一三八七四　莫律師事務所：西堤大馬路廿八號二樓電話一四〇八五

鄭重聲明

本市十八甫南路原編門牌第一三三號現編門牌第一二七號鋪業余信和有鋪底頂手權益特此鄭重聲明　余信和啓

律師莫玉裴代國際膠廠結束聲明

現據該廠廠東到稱：「一、本廠經理溫少白擅自離職無法繼續營業經將生意結束聽候召集債權會議協商清理辦法除另日再行通函召集外先請代行聲明結束營業」等語除標貼外合代登報聲明如右

事務所：西堤大馬路廿八號電話一四〇八五

律師劉宏道代朱椿修買惠福路進士里岳雪巷第四號屋業公告

據稱憑中買受鄭福貞自置坐落本市惠福分局段內惠福路進士里岳雪巷第四號屋業一間四至面積均照土地登記所有權狀所載為準，經立帖交定，訂期本年六月十日立契交易，如對該屋有物權債權轇轕或其他轇轕不清，請於交易期前向賣主理妥，一經交易，概與本人買受上開屋業無涉，等語，除貼門首外，合代登報公告。

事務所惠愛西路九十三號二樓

本市河南中英美洗衣店副司理甄錦駁斥甄英裕之誣陷

本人前與甄英裕合資開設中英美洗衣店生意後甄英裕見生意日有起色存獨謀之心屢向本人提出將股退出見吾嚴詞拒絕計不得懲乃不惜出此下策作商報及大光報廣告標諸多誣陷係是非顛倒人物俱全實幸狡辯除向洪德分局及廣州地方法院呈請判明事實及責令賠償名譽外特此聲明

鄧冠雄律師代鄧桂遺失存欵收據聲明

據稱本人前於民國三十一年九月十九日農曆壬午年八月初十日在港將港紙肆仟元整放存寓港協成行代為保管訂明無息歸還人單兩認始得取回經由該行給回收據作証詎該收據因存貯鄉間被竊除向該行聲明遺失及將欵如數取回外請代登報聲明對上開存欵收據作廢等情合代聲明如右

事務所太平南路第八十一號四樓電話：一七二三五

律師張道元代雷宜瑞買受文明路門牌九十九號屋業公告

茲據雷宜瑞到稱憑中訂買黃有德自置坐落廣州市東堤分局轄內文明路門牌九十九號屋業一間上蓋連地樓閣門窗水喉等一概凡全面積四至照登記圖為準經立帖交定訂明本年六月六日立契交易詎代聲明如對該屋有任何異議轇轕務希於交易期前向賣主理妥一經交易概與買主無涉等語除代標貼門首外合代聲明如右此告

事務所榨粉街五十六號電話一七八八九

律師馬寶森代晏乾貞買屋聲明

據稱憑中買受盤榮芳向盤合成堂承受坐落本市東堤分局段內清水濠門牌第三十六號屋一間深闊四至照登記圖為準經立帖交定訂期本年六月四日交易如有對于該屋有任何轇轕希於交易期前向賣主理妥一經交易概與買主無涉請代聲明等語除標貼門首外合代聲明如右

事務所文德東路五號唐廬

律師洗蕃昌 黃孟慷代合益堂買屋通告

據稱憑中買受吳鳳堂所有屋業一間坐落本市河南海幢分局轄內和龍里門牌二十三號之一上蓋連地四圍牆壁間格俱全面積四至照登記圖則經吳鳳堂之代位繼承區子明立約收定準期本年國曆六月二日交易如對於該屋有一切權益關係請於交易期前與賣主理妥交易後概與本堂無涉等語除標貼外特此通告如右

事務所文明路青雲直街陶鵝巷一號電話一五三〇六

梁宗武律師代源業堂買屋地公告

據稱：「本堂憑中與方永聲全權代表陳勳鑒買受屋地乙段坐落本市陳塘分局轄內十八甫北堂新街二十四號深闊四至悉以登記確定証為準經交定立帖訂期本年國曆六月九日交易如對於上開屋地業權關係及其他一切轇轕未清等情務希於交易前與賣主方永聲全權代表理妥一經交易概與本堂無涉請代聲明」等語除標貼外合代公告如右

事務所：十三行故衣街九號二樓電話：一六三六八

律師蘇漢生代周明遠及宏裕公司凌友湄李春等聲明

據稱周明遠前以本市糙米欄四十一號鋪業向宏裕公司抵押借欵事件經已清償完竣惟宏裕公司持有之揭約正本及市地政局第九〇一〇號之抵押登記聲請書連同宏裕公司凌友湄李春等之登記圖章均已遺失請代登報聲明作廢等語查屬合法特代聲明如右

事務所教育路鹽運西一巷八號二樓

會計師張天如代厚德堂減失契據聲明

據張厚德堂稱減失自置屋一間坐落河南海幢分局段內龍導尾有餘巷八號之紅契確定証及座權登記圖章除依法補契及登記外請代聲明作廢等語合代聲明如上

事務所海珠中路璜子巷十四號電話一三九五三

會計師張天如 律師梁啓勳代德泰行買受上蓋聲明

據稱本號憑中買受阮達記所有自置坐落本市靖遠路門牌一一八號上蓋一座經立帖訂期六月八日交易如對上開上蓋業權及其他一切轇轕希期前與賣主理妥一經交易與買主無涉請代聲明等語除標貼外合代聲明如右

事務所海珠中路璜子巷十四號電話一三九五三

聯合法律事務所律師范伯訪劉湜均代劉義成堂買屋地聲明

據稱憑中買受李全堂前向郭全向黃深買入坐落本市河南海幢分局段內號上蓋已拆屋地一段四至面積均照市土地局登記確定証為準先經立帖交定準期國曆六月八日立契交易如對該地有重複典按蒸嘗共有任何數目轇轕請於期前與賣主理妥一經交易概與本堂無涉請代登報聲明等語除標貼外合代聲明如右

本事務所惠愛中路十四號電話一三四八〇　范律師分所一德西路五〇二號二樓電話一七七九七

聯合法律事務所律師范伯訪劉湜均代馬永昌堂買屋聲明

據永昌堂代理人到稱本堂憑中買受堅志堂處淑貞所有坐落本市東堤分局段內陳塘南門牌二十七號（原日陳塘一巷）屋一間四至面積均照土地所有權狀為準上蓋連地樓閣門窗間格板障電燈水喉等項俱全先經立帖交定準期國曆六月十二日交易如對該屋有重複典按蒸嘗共有任何數目轇轕請於期前向賣主理妥一經交易概與本堂無涉請代登報聲明等語除標貼外合代登報聲明如右

所址惠愛中十四號電話一三四八〇　范律師分所一德西五〇二號二樓電話一七七九七

律師陳逢恩代黃生興堂黃湘買鋪通告

據稱本堂憑中向永興堂譚啓熙買受其向陳餘慶堂陳河清買入坐落本市東堤分局轄內萬福路現編第七號門牌（原日萬福路十七號）鋪業一間上蓋連地所有一切磚瓦木石俱全四至面積照登記証圖為準經交定準期國曆本年六月十一日交易立契將鋪連同上手契登記收據點交清楚此鋪倘有來歷不明與押債務轇轕不清須於交易期前聲明並向賣主理妥一經交易概與本堂無涉請代登報聲明等語除標貼外特代通告

（事務所惠福西路恩來街十一號）

光復律師團鄭乘舡代張翰 羅君籌廣發堂買吉地公告

茲代廣發堂買受伍創所有坐落本市東堤分局段內提督橫馬路門牌第四十六號之右便地一段面積照登記圖則準期本年六月六日交易如對該地所有爭執或主張享有其他物權債權等希于交易期前向本律師聲明否則交易之後概與買受人無涉除標貼外特此登報公告

事務所惠福東路惠新西街一號二樓　電話一一四四六號轉

光復律師團張翰 羅君籌 鄭乘舡受任河南南華中路九十八號源興米機常年法律顧問

本律師受任源興米機常年法律顧問如有侵害該米機營業信譽及一切法益者本律師當依法負保障之責

事務所漢民北路一三一號何大珍莊內電話一〇五六七　源興米機電話五〇三三二

朱伯然律師代余聯興聲明買受福泉二巷二十三號屋業

據稱憑中買受關西堂李賢輝屋業一間坐落本市惠吉西路福泉新街福泉二巷二十三號門牌上蓋連地以及一切附着物齊全經已立帖交定訂明本年六月二十日立契交易如有對上開屋業發生業權爭執或任何權利主張或未清轇轕務希於交易期前向賣方理妥並向賣律師報明一經成交概與買方無涉等語據此除代標貼該業外合代登報聲明如上

事務所惠愛西路上一號之四二樓電話一零零五一

律師朱安瀾代季立堂買屋通告

據稱憑中買受凌鳳儀屋業兩間坐落逢源段內龍津西路二二五號二二七號原日逢源沙地廿二號廿四號所有上蓋連地四圍牆壁間格俱全經交定訂期本年六月廿一日交易該屋如有爭議轇轕請交易期前聲明向賣主理安交易後與買主無涉除標貼外請代登報聲明

朱律師事務所：光復北路二十五號電話：一三一七三

鄧華卿律師代麥潔琼買受屋地公告

據稱憑中買受黎金進屋地一段坐落本市前鑑分局段內長庚門七十四號門牌四至面積均依照契証為準經已交定立貼定期於本年六月九日交易如對於該地段有業權及任何轇轕發生等情請於交易前與賣主黎簡氏理安一經交易後概與買受人無涉等語除標貼外合代公告如上

事務所惠愛西路八十六號電話一三七六一

律師彭植仁代靜媛堂買屋聲明

據該堂代表人到稱憑中買受陳成福所有坐落本市小北分局（前屬賢思分局）德鄰坊第二十二號屋業一間所有上蓋連地門樓間格一概俱全面積照登記圖為準經交定立帖訂國曆六月十二日立契交易如對該屋有權利關係或其他轇轕希與賣主理安一經交易概與本堂無涉請代聲明

事務所德政中路一九七電話一四〇八

駁訴業權聲明

啓者先祖洗培遺下田畝坐落在清遠聯城鄉政府田畝重查編入第十大段三十五小段四十八號四十四號八十四號七十二號三十四小段五十八號八十八號十九號九十九號五十二號一四一號四十八號之三二十三號一一三號三十三小段六十五號二十小段二十三號十八小段二十九號三十小段十二號三十二小段四號三十一小段一一一號（以上均十大段）十一大段二十六小段二號田畝面積統共計十一畝二分四厘土名下灣過橋豐九秩豐（又名梯橫）長埔村東西南北等處插花地以上田畝係先祖遺下洗雁・洗熾先・洗熾泉・三人承受不人洗雁因年老無能料理暫交任熾先代理納稅收租保管田契不料任熾泉亡故後熾先私心自起於本年國曆五月四日繆行登載以公產而之認作私產意圖侵吞以上之田畝係本人洗雁及任熾先熾泉三人名份承受因何熾先個人獨佔特此登報駁回嗣後買賣手續非洗雁親筆簽字作爲無效倘有故違及共個人私受侵佔情弊定訴該於法訴各罄之茲爲駁正業權聲明

清遠聯城鄉長埔村洗雁啓

珠江航業股份有限公司

省 梧

新利航柚木花尾渡

輪船新快 保衛力強 安全快捷 招呼週到

六月九日由廣州啓航大明星快輪拖引

船泊：廣州愛羣對開聯興碼頭　梧州和安筏

總公司 廣州新堤二百號 電話：一三五二六 一〇六三四

分公司 梧州和安筏 電話：二〇七號

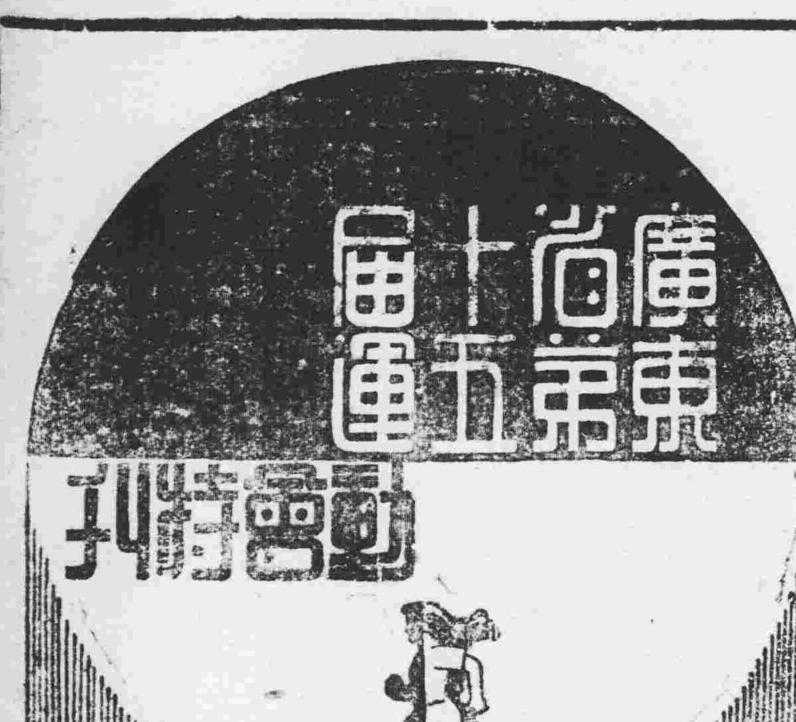

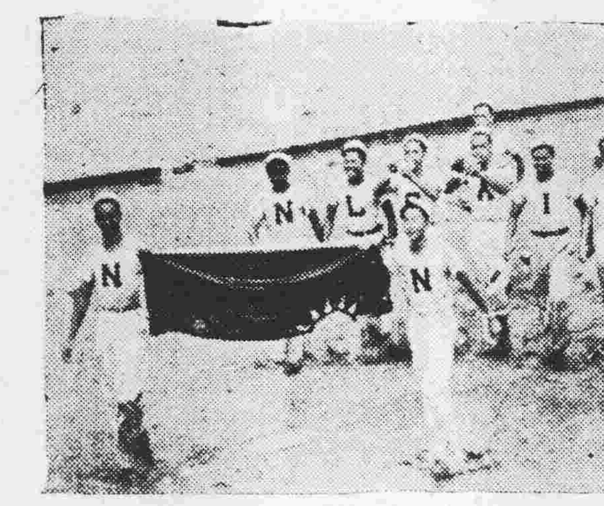

國家至上！

嶺大啦啦隊冒雨將國旗送回司令台——駱傑興攝

今日大足球冠軍爭奪戰
市警巧逢三水一決雄雌
鐵鏈李天生效忠市警當有瞄頭

省運會最生顧眼的安草大足球比賽，連日掛出南三大戰招牌（南海對三水），但結果總是雷嚮而雨不下，三水球員整裝以待，南海卻遲遲不來，一度請求改期，復又棄權，致使一般足球迷，咸感失望，原來此正是南海用兵之計也，何則，在縣際六比一壓倒三水，倘能輕取五華，便可穩冠軍寶座，自未敢再現身於省際與三水之戰，蓋一比一之教訓，就使倖勝又須與市警一決雄雌，倘萬有一失，不獨英名低降，省聯冠軍得之維艱，不若縣際冠軍之易，此避重就輕之法，亦養其氣力，以取五華也。

惟今（四）日爲三水與市警大足球冠軍爭奪戰，此場大有看頭，蓋鹿死誰手，彼此皆八兩半斤，未敢決其伯仲，論人材，三水李家軍並不弱於市警，論氣力，市警亦不出於三水，世運老將李天生，効力市警，寶力未老，一鑊之力，後生不足畏也。麥紹漢爲名後衛，左方相標，把市警後方，造成鐵桶江山，前鋒譚煥章，爲活躍份子，盤箭施射都得，肥仔麥仲賢緊劉慶才，亦時下驍將，鋒力亦相當雄厚。三水以德祺掛帥，左有謝錦洪，右有洪祺，搭擋已久，加以一塊保「掃軍」外用，此三寸釘亦危險份子之一，看誰否過李天生之關，頭突威把守左翼，可拒謝錦河，但梅兆恐未能守禦肥仔，故市警今日戰略，必取左方迂迴攻勢，以避實就虛。總之，今日之足球冠軍，下午五時如無別故，則實行開火，大家都蹤陣以待，各有盤算，誰家天下，未能預卜，但市警能維持其水準，則言快其政策，可佔六成之勝算也。茲錄兩隊陣容如下：

市警隊
李天生　譚振輝　劉慶才
麥紹漢　鄭英權　譚煥章　麥仲賢
賴興　郭森　謝錦河　郭灼昌

三水隊
何宜杰　李國威　李殿祖　李大輝
梅兆森　孔慶熾　李德熙　謝錦洪
李春發　李洪祺　李熙林

雌虎點將 上圖爲省女子推鉛球冠軍魏箴（女師），下是亞軍洪德眞（嶺大）的速寫像及她們底簽名——陳大文速寫

女子鉛球冠軍魏箴（女師）　美化攝

女排球冠軍決賽 佳期經一誤再誤
四局已終大會不公留一局
淒風苦雨，健兒珍重！

昨午大雨淋漓，場地盡毀，競賽部奉大會會長命，將該日下午全部節目停止，於今日上午順序繼續進行，觀衆蜂擁離場，大會連日暴天熱鬧之大會場，亦宣告歸入寧靜狀態。

一場北第五籃球場，泥濘不堪，忽聚人群逾千，在競賽爲徇入協和女子中學及中山大學情面，將原擬順延日期之一幕女子中組排球冠軍賽，改爲四時假該場舉行，兩隊健兒出場練習，大會工役又告忙碌，掃水翻沙，一番麻煩，旋網架經兩次改裝後，始克開場，裁判員羅南科高坐審判，銀笛一鳴，協和面北，中大朝南，甫經接觸，協和開球有藝，連取二分，鬪戰繼續，各有得失，中大失威，八比四，協和球出有路，中大二排頻施遠射，遂爲所乘，八比七，旋協和呂碧文殺球，挽回一分，黎梅影開球有路，連得二記，十一比七，雙方換位，好梅影殺手頻施，續下四分，十五比七，中大意氣消沉，旋因過火發球，中大勝回一着，谷正鬆報以顏色，發球一勝，回三分，十五比十，協和士氣壯盛，一氣呵成，第一局以十五比十二，協和先勝一場。

第二局，中大破釜沉舟，志存收復失地，一鼓作氣，以十比三成績遙遙領先，協和追後各千秋，協和局後，至十五和局，協和追不振，連失六分，一斷送第二局，成績十六比廿一。三局之戰，中大七分佔先，協和追回平手，八比八，九比九，十五度和局，卒因三排欠力，第三局再告失城，十七比廿一，中大以二比一高佔上風，啦啦各爲其主，歡韶鑼鼓，不絕於耳，掃除沉寂空氣，協和士氣如虹，中大壯志吞日。天不做美，雨絲頻滴，中大乘勝追擊，協和因雨應戰，陳渭蘇開球神助，中大難於招架，左右逢源，時大雨傾盆，觀衆、學生、記者及兩隊球員，均成落湯鷄，中大戰仍繼續舉行，協和刻苦耐勞，陳渭蘇連政十二分後，中大歐陽溥祥，余如玉合力取回三記，旋呂碧文，黎梅影動施泰山之勢，直搗黃龍，以三比廿一，得回第四局，四局學生掌聲如雷，二比二各不手，大雨不停下降，中大領隊提出改期，裁判啞語，賽部取決一去，何鍾有餘，未見答覆，兩隊健兒濕透征袍，苦雨情況像傷心，衆水浸膝頭，鵠立恭候精彩比賽，旋結果胡塗，觀衆不歡而散。

向競賽部進一言
說固執無能固執
說徇情只順私情

在日大會來，措施，觀衆指摘備至，成表不滿，競賽部編排節目，錯誤頻生，執筆者向競賽部敬進一言，其一：昨午秩序既經會長批示，因天雨場地泥濘，故予全部改期，因何不服指揮，擅自徇情，使女排冠軍賽繼續舉行，影響球員身體健康，其二，因何四局已完，比賽既經開始，五局竟置信一方代表不能作戰之言，而予人以偏袒，一再改期，致大會信義於不顧，其三：學校參加純爲熱烈興趣之表現，競賽部因何致情，改期時，受無謂精神上之損失，影響學校，身體上，金錢上之提倡體育風氣之熱心，其四：學生如初生之幼芽，易受摧折，競賽部份內事不能拖延，何餘鑷而不批判，任令受雨淋，衣裳盡濕之健兒們，在寒風凜凜下暴吹，如學生們因此而致發生疾病，運動大會「鍛鍊身體健康」之意義何在？（小旋風）

糾紛，糾紛！ 省運糾紛多。

【天下分社訊】南海足球隊，自去月廿九日開始，一連數天戰三水二次，戰梅縣一次後，該隊受傷凡六人，當時以省運比賽秩序單，須至本月三日始有決賽，遂爲小息疲勞，利用時間赴港籌備必獲決賽勝券，詎昨（一）日突接大會通知需于二日下午出戰三水決賽，該隊以隊員多已赴港無可應命，遂由隊長鍾灼基于賽前四小時趕到大會聲請延期，惟大會迄無答復，竟于翌日發表宣佈該隊棄權，以致各方均不服，該隊乃于今（四）日具呈大會，請求勿徂，聞根據該條二日女子壘球對陽江手未出席亦未公佈棄權事援例作辯論云。

南海抗議大會 足球認作棄權

大雨滂沱。積水盈寸 昨午停止比賽
推鉛球魏箴獲冠軍 徒手高招彩弟首席

大會第三日田徑如時舉行，但天氣時雨時放，競賽亦因之或行或止，正午十二時前舉行五組四百公呎初賽，省女甲推鉛球決賽，縣女乙跳高決賽，三級跳及縣男甲八百公呎決，則大雨滂沱，場地及跑道積水盈寸，播音機宣佈競賽休息，下午二時繼續舉行，但大雨仍如傾銀河，嶺南啦啦隊冒雨表演，培正啦啦隊亦對抗，各校啦啦隊亦乘機表演，後嶺南啦啦隊見國旗未降下，乃冒雨列隊旗杆下，降旗將會場司令台前，姚副會長實獨自冒雨到跑道接受，四座鼓掌，以示鼓勵，英男精明，午後二時，場地積水仍未疏濬，競賽部乃臨時宣佈延至三時舉行，天公有意作對，三時又下傾盆大雨，會場又復積水如初，大會會長乃宣佈競賽無法舉行，節目順延次日補行。

昨日決出兩項，省女甲推鉛球魏箴（女師）以八，一四咪獲冠軍，縣女乙徒手跳高招彩弟（中山）以一，一八咪得首席，第二名林月明（中山），陳佩如（新會）成績相等，因以次數多寡而被列名次，招彩弟在縣運會以一咪二九破紀錄，現被因場地關係，而影響成績。

縣女乙跳高冠軍招彩弟「中山」速寫像——陳大文速寫

排球賽 台山開平爭奪天下

今日上午九時，省男甲排球冠軍賽，因台山縣上訴培英隊員有犯參賽規則，故培英隊所有賽程成績全部取消，改由台山與開平爭奪冠軍。

南五足戰 改期舉行

【專訊】縣聯大足球冠軍爭奪戰，原定昨（三）日下午三時舉行，後因南海隊對五華隊以人數未齊請求改期，而大會亦以場地太濕，約於三日內再定期舉行云。

球類鳥瞰

省男甲足球市警對三水今午五時舉行，兩隊勢均力敵，戰後始決，冠軍誰屬。小足球，嶺南對培正，昨日嶺南對市一中作準決，由中正對廣雅決三四名，縣男甲足球五華對南海決一二名，延期何時舉行，大會仍未決定。昨日舉行省男子排球，中山對梅縣決三四名，南大對嶺南決一二名，縣女壘球南海對陽江決一二名，台山對花縣決一二名，省男甲排球，五日下午五時舉行。縣男甲排球培英被取消資格後，再由台山對開平決一二名。今晨九時舉行縣男甲籃球汕頭對南海決一二名，興寧對東莞三四名，茂名隊已取得決賽權，亦與上三隊爭奪。

山陵應戰不爭奪天下，自非台山敵手，預料今日成績，將成一面倒之態，惟球國風雲，變幻莫測，或有意外之勝，未可料，欲知消息，臨場當可揭曉。（根）

小英雄耀武揚威場上——陳大文速寫

汕頭隊不敢爭雄 明強寫意登寶座
市警一番苦戰獲季軍

省男子甲組籃球經過了五天的追逐，強存弱汰，留下了最後的兩隊勁旅，是準備在昨天下午舉行決賽爭奪，第二組優勝的汕頭市，集合了新人老將，造成幾幕優越的戰績，打開一條明朗的大道，而達到爭奪冠軍的最高峯，是多麼榮耀的一回事？可是，在昨日的上午，經過了播音台的召集，還是沒有到場，把那對壘的明星隊急壞了，在事實上和理想上，汕頭市的可不是明強的對手，也說句，比不上第一組的市警，培英，大等的一次明強球技，所以這一次明強隊不特以他們的技藝在準備着顯一顯，還集合了一幕堂皇的樂隊在助威，他們將是比賽場合下的冠軍，來表現他們的儘量的藝術，來博得一般觀衆們的讚美和喝彩，所以，在汕市不出場的影響，他們是沒有在慶祝他們得到冠軍的榮典，而在痛惜他們的技術所限，失掉了一個最好的演出，開接上，觀衆們是損失了一場精彩美妙表演的眼福。

時屆九時半，季軍爭奪戰，先來助場，民大意圖染指，發奮圖強，市警顧保聲譽，方列陣馬杏修鳴笛開出，民大選爲五，雙方交鋒，市警陳客出，高第爲先，民大將人不甘後，人紀錄，李鋭燄，頻施攻勢，數度得分，何機勝巧施冷箭，時佔率，吳吉明，吳振心，上半場告終，中紅六比十二，市警先佔勢，民大居下風。

二場再續，陳緒、余瑞欽、鄭煥實三將，時余翁年老，勇力支持，不出，趙斌獨自挾，二十分鐘，培而威，吳老板穿插，市警大爲，民比卅二，球場威，射入一比卅六，瑞欽卅四比卅六，鐵定勝，終場成績，民大退居第四，市警得獲季軍。

頭戰完畢，二場戰將上，競賽部鄒其棠，亞軍開始，明強開出，分鐘，觀衆成注目，花落淚，大提威風，播音台三番召集，汕頭隊不敢爭雄，好戲未開場，再候三候，觀者熱鬧，有油隊出場，仍未作判決，明強隊榮升冠軍寶座，據悉：汕市已二届隊意圖染指縣聯，留實力以赴下午出場，黑雲彌漫，大雨傾盆，省男甲籃球，告完滿收場。（小旋風）

小足球 培正中正獲決賽權

省乙組小型足球準決賽，昨日舉行兩場，培正對嶺南，廣雅對中正，其中勝隊即以決賽爭冠軍之誰屬，敗者則再賽以決三四名，大家都懷着染指冠軍，希望必爭，力以爭生死關頭，雖小朋友踢球藝術之境，但打來一片天眞，且博得姚廳長在台上鼓掌贊好。

首場嶺南對培正，嶺南球員負傷上陣，實力大打折頭，雖能力保河山，功不可沒，培正後衛諸子，能守水灘，極有分寸，梁家偉踢正滑地，時遭球閒，嶺南防球之下，被家偉射入一球，以一比〇定大局，培正上半勝，嶺南方面，以球員負傷不能繼續上陣，且須參加其他徑賽項目，願犧牲放棄，因此培正事半功倍，獲得冠軍決賽權。

二場爲廣雅對中正，廣雅日前曾擊敗大旋風，傳得準決賽權，中正亦以雄悍之師，實力未分高下，惟門將技術，廣雅不及中正佳，故兩球之收，一則遇於大雨，使波兒濕水加重，踢射不靈，一則場地有如水池，予志亦不足活也。上半場中正佔先，獨過三關，宣寶泉、翁祺十晉手，下半場翁祺錦上添花，以二比〇穩定勝利之局，廣雅欲圖反噬，鄒廣發雖師老無功，張拾雄又欲偷襲營房，殊謂迪識破，鳴金收兵，中正獲得冠軍決賽權，廣雅被屈。

「不怕風，不怕雨」——横大啦啦隊 ○陳大文速寫○

省運會側寫之五
聖林匹克的聖火來了！
——看誰奪得錦標歸

本報記者 金光

體育的眞諦

連日來在運動場上，我們不只看見運動員在競技便了，我們看到各校的啦啦隊在作啦啦表演，這種活動，很大的訓練，合作和有組織，起頭兩天大家初看，有點劉姥姥入大觀園，看得東來，看不了西。很多青年一輩子的懸選手和抗戰歸來沒有參加上屆運動會的人，都異口同聲稱奇說：「還好看過馬戲班」。在大會場中，嶺南，眞光佔東，培正培道佔西，兩個學校都各擁一千五百以上的羣衆，培英佔東南，協和佔西南，是比較小一點的集團，都各擁有五六百的人馬，其餘的廣雅、中正佔東北角也是四五百人的一個小集團，人强馬壯，聲勢自然浩大，他們不只啦他們自己，常常你啦我，我啦你，此唱彼和，東西呼應，這樣一個大的場面，累萬的觀衆都受他們的影響，熱鬧起來，不至冷落，不只運動員受鼓勵，努力奮勇向前，連觀衆也興奮使他們感情隨着運動員競技的狂潮而起高浪。

姚廳長對記者說：「這幾天來，我因職務的關係，天天都到運動場來，從前我也是因職務的關係，很小有機會參加，今天我了然體育的眞諦了，體育不只是鍛個運動員平時鍛鍊好身手，一旦有機會便在運動場上逞威風，是平時大家都有體育的技術的訓練和體育道德與精神的陶冶，這道德和精神是什麼？就是坦白，勇敢，天眞，助人，合作，有訓練，有組織和自動自覺的精神。」我希望姚廳長這番話，能深入我國百萬青年學子的腦海中。

不過，有件事和這精神相差很遠，不能不一提的，就是前天大會開幕，是各學校都要派隊入場參加典禮的，因此培正多買了五百人入場券，昨天入場他們拿這五百票到理財組去換，理財組的人不換不要緊，還說你錯你的事，我以爲錯買了，學生們多使了幾個錢是不重要。不過大家都五嶺以南的自家人，何必太看在錢的面上呢！拿點合作坦白的精神來辦事好一點。

什麼是教會學校精神

在這個運動大會裡，第一個成就，就是教會學校精神，是什麼？很多人說精神：「教會學校錢多」，所以精神表現得好好」，這是錯的。設備好，又有人說：「教會學校的教員前期都是外國的傳教士，尤其是美國的，他們是美國的風尚爲多，所以把他們的風尚統傳授給員，現在他們的教員多是留學國外，故能把這種精神，保傳下來。」也是錯的，我們可以看看有很多其他的公私立學校，何嘗沒有外國的教員和很多的教授們也是留學國外歸來的呢！記者本身從前就是受教於教會學校，覺得這精神風尚的傳授得來，不單只有上列的客觀因素，還有一個很强烈的主觀因素，就是：教會學校的辦學，確拿着他們教主耶穌基督的訓示：「非以役人，乃役于人」的精神，在普天下一家的兄弟姊妹親情來爲世人服務。所以，希望大家看他的外形，卻不知他的內形呀！

今天天公不造美，十一時下了一小時多的大雨，場內不只運動技者沒法施展身手，連啦看台作壁上觀的幾萬觀衆，都困在這個盤大雨中苦悶着，突然來了一們精彩的鏡頭，使這幾萬觀衆精神爲之煥發的，是什麼？就是嶺南和培正的啦啦隊，不畏風雨，指揮他們集團的幾千羣衆，在大雨中比歌歡，和表演韶有上的基本動作遊戲，「人跳入」JUMP OVER，東西呼應，彼此挑戰，更引起了眞光，培道，協和這幾千女兒們不甘落伍，也在大風雨中表演，不示弱于鬚眉，因此頓然增加場上的熱鬧，使大家都忘了下大雨，姚廳長鼓掌拍手贊揚！

最後一個鏡頭，更使人感動的是在大雨中，嶺南的啦啦隊跑到場中的國旗桿！吹起降旗號，培正的啦啦隊也不示弱，跑到場北的大會升旗台下，爲大會旗桿下，大會升了旗，他們跑回來，接着下台到場中來，接國旗，和大會的旗，肅然敬立，全場觀衆，嶺南培正學生，一大家愛團！這樣的熱愛國家，沒人不讚美的。姚廳長興奮極了，他大聲的對記者們說：「這是一種有意義的教育，才是真正的教育，我們記者一定要把這事情廣播給青年學生們，讓他們好好的效法，這是什麼？就是教會學校精神——！」

落花 飛絮
青霜

× 難怪乎人家罵道次大會得一個「亂」字了，可不是嗎？所謂執行「清場」任務的童軍，騎着腳踏車在國裡横衝直撞，好個歐風，恭不管到正在進行中的比賽，我以爲還是請他們自己先來清清好了。

× 我最怕那發號槍的發令員，人家就心，倘若他有機會跟人家拚命時，那就糟透了，因爲此槍都是十打九不響的。

× 童子軍每一次執行「清場」工作，圍像鄉下裡的人乾塘捉魚似的，一串的扣連數十人，横場而過，可是沒有一次有收成的故。

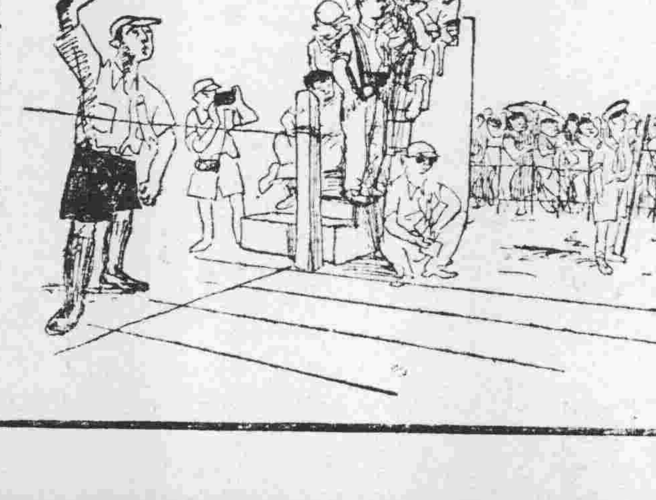

緊張！徑賽終點的一角，四週序欄，形成了鼓勵吶喊的一角。——陳大文速寫

三 來田類競賽奪標者紀錄表

組別	一名	二名	三名	四名	最高成績
徒手跳高					
省男甲	梁松林（中山）	葉保謙（南大）	李學高（陽江）	李國榮（湛江）	一，六五咪
縣男甲	張澤民（東莞）	李洪林（中山）	高少文（中山）	梁銳熙（中山）	一，四一咪
縣女乙	招彩弟（中山）	林月明（中山）	陳佩如（新會）	何雪擎（番禺）	一，一八咪
急行遠跳					
省女甲	譚月紅（中山）	張劍美（培道）	連寶泉（中山）	鄧維峽（執信）	四，一七咪
省男甲	陳貴煒（陽江）	葉兆（河源）	鄭標（中山）	陳騰揚（新會）	六，二一咪
縣女甲	譚月紅（中山）	許牡明（梅縣）	康有容（中山）	陳曼雲（新會）	四，一一咪
推鉛球					
省男甲	陳立芳（湛江）	何友新（南大）	李小洛（南大）	陳楊東（培正）	一〇，八一咪
省男乙	曾雨澄（僑師）	梅剛毅（興寧）	何昌嚴（南大）	朱桂初（中山）	八，〇七咪
省女甲	魏箴（女師）	洪德眞（南大）	鄭穗萍（南大）	何如慧（教忠）	八，一四咪
省女乙	周瑋美（導正）	劉卓瑋（導正）	馮嫣玲（南大）	何寶金（培道）	七，九八咪
縣男甲	陳立芳（湛江）	李省宗（汕頭）	陳佛貞（興寧）	方偉康（中山）	一〇，二七咪
縣男乙	曾雨澄（僑師）	梅剛毅（興寧）	何昌嚴（南大）	朱桂初（中山）	
縣女甲	許球媛（台山）	何煥秋（中山）	葉長珠（新會）	吳瑞珠（中山）	七，一三咪
縣女乙	周倩儀（中山）	李碧霞（番禺）	胡潔坤（中山）	胡儀儀（中山）	七，八五咪
擲鐵餅					
省男甲	黃祖鍾（培正）	歐琳（南海）	陳立芳（湛江）	李小洛（南大）	二九，〇七咪
省女甲	陳潔芳（南大）	陳淑慶（女師）	黃哲珍（南大）	鄒烈英（女師）	二〇，〇六咪
擲標槍					
省女	胡玉華（知用）	黃哲珍（南大）	梁月娥（女師）	李文璣（市職）	二一，八七咪
擲壘球					
省女甲	胡玉華（知用）	石佩嫻（執信）	潘玉娥（中山）	李培麗（惠中）	一七，〇五咪
省女乙	胡愛儀（中山）	方美娥（培道）	陳少娟（培正）	關嫣培（南大）	三〇，四〇咪

理智指揮情感

鄭郁郎

胡適博士以「理智指揮情感」，勉勵青年，此語實獲我心。目前我在這裏也曾提到理智問題，愚以爲人們應回到理智，讓理智作主宰。因爲戰爭給人類的精神破壞太大了，經過二次大戰，人類的腦筋好像失了一兩顆螺絲釘似，對於理智運用，很容易失了操縱，這樣一來，整個世界不難陷入瘋狂，一切問題更難解決。拿一個譬喩來說吧，一切辦法並不是決定於爭辯到面紅耳熱之際，卻十居其十是產生於劇烈爭辯之後，大家平心靜氣，回憶檢討一番，然後才能夠產生新意見，新見解，想得出合理可行的辦法出來。

這是自然的定律：當人們情感太衝動，智慧便被窒息，那時不特想不出，連看也看不出，五官之用，都被情感衝動所蔽，視而不見，聽而不聞，一切都反了常，所謂怒髮衝冠，所謂目眥之裂……都是情感過份衝動，一切官體失了效能所致！

讓理智指揮情感，這才是聰明的辦法，「寧靜致遠」，必要平心靜氣，才可以想出遠大，合理，可行的辦法來。

啓 週來因晚報編務紛忙，未暇握管，致勞讀者垂詢，謹此致謝！ 作者

希特勒的生殖計劃

·八川·

最近，倫敦星期快報登載了一篇蘇蘭醫士克爾斯敦博士所寫納粹德國秘密警察首領希姆勒的印象記，他是在戰時爲希氏經常治病的醫士，由其印象記中看到希特勒對德國婦女計劃。他說：

「希姆勒是對人很有判斷能力的人，但對於希特勒他卻絲毫不加批判，他敬之如神明。假如希特勒要命令他於十二點鐘自殺，他一定如時實行，一分鐘都不能錯誤。他是個很好的家庭中人，對於太太孩子都很喜愛，但他對於應付女人身上可有缺點，尤其對於漂亮的女人。他的週圍總是些高個子健壯的人，他對於淺髮藍眼的人兇殘。「他時常和我討論婚姻，婚姻法，以及女人在社會上的地位種種問題，我對他在一九四三年五月三日一次講話曾記下詳細的筆錄，下面是希姆勒說的話。

「結婚是羅馬天主教最壞的工作。我們現在的婚姻法完全是不道德的。他們擅定了爲了滿足性的慾望和女人結合：戰爭結束後，希特勒的，是要改訂這項法律的，對於混雜的人類不再強迫實行一夫一妻制。

假如一個丈夫長久不能得到小孩子，女方可以向一個特殊機關報告，這個機關叫「生產局」。這個機關可以依照這個女人的請求爲她指定一個合格的男人——做一個「播種者」，由這種結合而生出的孩子在法律上有絕對合法的地位。每一個超過三十的未嫁女人，而沒有孩子的，應向官方報告，依照其處理辦法使其受孕。假如她反對這項命令，她就應受處罰，因爲她是人民的公敵。

未來德國最光榮最受崇敬的是母親。希特勒自己計劃着一種「母親勳章」了。這種勳章分爲三級，四個孩子的母親得銅十字勳章，八子母得金質勳章，獲得金章的母親稱爲「第三帝國神聖的女人」。這樣的榮譽婦人如出庭作證可有雙倍作用。他可以面謁希特勒。在政府機關中可以獲到優職，而且可以受到士兵，突擊隊以及警察的敬禮。希特勒將爲每一個八子家庭的教父，假如這個家庭生活困難時，政府應極力幫忙。她可以得到養老金。

假如一個女人委生十個孩子，那他的家就完全由國家負擔，孩子們的教育費也由國家供給，同時還要在東部德國分給一塊土地」」（據[illegible]月七日新聞周報）

笑的意義

·退思·

古人造字，雖然每一個字都有它的原意，可是有時適逢其會的，會發生一種另外的意思來，你看這「笑」字，便像一個舒展眼的臉兒，看着令人愉快，不像「哭」字那麼難睇，偶然想起關於「笑」的事故，由兒來，因作「笑」話。

考「笑」字意義，是「喜而解頤啓齒也」，換言之，也就是內心快樂的一種表現，因快樂大小的不同，所以表現的狀態，也不一樣。最豪邁爽快的，是「哈哈大笑」，不過這種笑法，有兩種極端不同的情緒，一是痛快極了而發出來的愉快聲音，一是因爲對於有什麼窘狀醜態或幼稚愚蠢的言語，概不由己而發出來極度看不起的聲音，「呵呵大笑」，「呼呼大笑」，都是這種笑法，往往會得罪人的。

古人身臨大難，眼看家人都紛紛自盡，自己當然也不會偷生，在死之先，他會「哈哈大笑」，這種笑，是一種反常的愉快，笑得悽痛極了，還有的人，手刃仇人，大讎已報，就不免「仰天大笑」，這種笑是何等痛快。

俗語說：「千金容易得，一笑最難求」，有的人不惜任何犧牲，以求美人一笑的，石頭記上的賈寶玉，爲求晴文的一笑，竟撕了許多扇子，這不過是小焉者也，周幽王爲博褒姒的一笑，竟斷了性命，可謂以身殉「笑」。

「笑」有許多的別名，大笑稱「捧腹」，「絕纓」，「絕倒」，微笑是「莞爾」，「輾然」，拍着手兒笑是「鼓掌」，「拊掌」，老人笑「掀髯」，小兒笑是「啞啞」，微露齦犀的笑是「粲然」，先哭後笑是「破涕」，前仰後合的笑是「軒渠」，開口而笑是「解頤」，鄧綰無恥，笑罵由他，包拯嚴厲，笑比河清，黃金耀目，笑逐顏開，綠巾纍首，啼笑非皆。

「笑」也有時不是愉快的表示，所以滿腔不快，才發「冷笑」一肚委屈，遂作「苦笑」，「乾笑」有點窘，「嚷笑」是頑皮，有聲無容，其笑可憎，強顏爲笑，厭情可憐，聳肩「賤笑」，脅肩爲「諂笑」，「笑面虎」心情陰毒，「笑裡刀」，暗箭殺人，人若作了不漂亮的事，就難免親者痛心，仇者「齒冷」，不走時運的時候，人既「訕笑」，鬼亦「揶揄」，暮夜綵知，婊太太點首「笑納」，貪綠行賄，官老爺莫不「哂收」。

俗語說：「愁一愁白了頭，笑一笑少一少（去聲）」，可見笑是有益於人的，還年頭國事蜩螗，民生凋敝，人人都皺着一肚子「霉香正」，還從那裡笑起，但是罵既無效，哭亦徒悲，理兒不歪，哭兒不來，大家何妨忍着肚子疼破顏一笑！

珠淚

（572）

第十回 飛車夜月·艷骨碎青山。倚棹橋虹·脆顏羞綠水。

都立刻恭賀她，說她能夠得到一個如意郎君，是她的幸福。美玉姊還取笑她，問她在這樣寶貴的幸福中，爲甚麼會捨得那個充滿熱愛的溫暖的懷抱？不料她聽到這一個問話，她的臉孔忽然罩上一個黯然的顏色，她在長長地嘆了一口氣之後，忽然說道：「我不敢長遠埋在那幸福的懷抱中，我已決心離開他了。」我們聽她這樣說，不禁都嚇了一驚，我立刻執着她的肩膀，嚴厲地問她，她是不是瘋了。可是，她臉孔的顏色又恢復平靜了，她很鎮定地而且帶點微笑樣子，說道：「你們以爲幸福是可以享盡嗎？」我當時極力反對她這一個理論，說她不應這樣違反人性的行爲。他是她卻依然微笑地說道：「我是不會錯的，我覺得眞正的幸福，就是適可而止。我不敢享盡幸福，就是我要保持永遠幸福的方法。」她這樣說完，還說我是孩子氣，不會知道人生眞正的幸福，是怎樣纔能夠取得到的。

我當時雖然不以她的理論爲然，但卻沒有甚麼說話能夠駁斥她，而她的態度，也愈過愈是歡快，她的愉悅的笑聲，不斷縈擾在我們的耳鼓，我們確沒有想到她還有別的念頭，不過，她後來又要我們寫信給芳子小姐，請她來看護你，我們也做了。」芳子聽她這樣說，不覺驚叫道：「哦！原來那兩封信是你們寫的。」美娟也驚疑道：「你接過兩封信嗎？我祇寫過一封，另外的一封，不是我們寫的。」芳子狐疑的，不是你們寫的，又是誰寫的，別要是雲影寫的吧！」美娟初時也以爲不會吧！她要自己寫，那就不會要我們寫了。」她們聽她這樣說，便是狐疑。正民聽得不耐煩，便說道：「信的事情，不要說他，請美娟小姐再說以後的事情吧。」美娟聽了，這纔嘆了一聲，她的眼睛也跟着擠出一點眼淚來。說道：「我們一切都辦好了，而且芳子小姐也已從廣州來了。美明因爲怕芳子對香港情形不熟悉，還特別到廣州同芳子小姐一齊來，她在船上藉故和芳子小姐認識，還介紹芳子小姐到都城酒店住下，等到一切都妥當，而且後來還在歌你德酒店餐廳遇到兩位，她說到這裡，正民又是高聲叫道：「這些你們都已知道：請你說出我們不知到的事情吧！」美娟連忙說道：「是的，我會繼續說下去的。」她說到這裡，眼睛霎了一下，（未完）

蕭伯納的幽默

美國一位出名的製片人，給了蕭伯納一個電報，要求拍攝蕭翁的全部劇作。蕭翁覆電表示同意，但，必須付給他一筆巨額報酬。

這位製片人被蕭翁提出的數字嚇了一跳，趕快打了一個長途電話，再四解說：

「你想想，蕭先生！如果你把你的劇作完全交給我拍攝電影，甚麼全世界的人都可以因此欣賞到你的藝術了：我，完全是爲了把你的藝術介紹全世界的觀衆，爲了藝術，不是爲了別的，蕭先生，你難道不願意把你的藝術普遍地傳到世界的每一個角落嗎？……」

諷刺家蕭伯納在電話中以冷雋的語氣打斷了製片人的冗長解釋。他說：「先生，我們大部份的意見都是一致的，只有一點點分歧，那就是你特別着重的是藝術，而我呢，特別着重的卻是錢！」

長途電話在製片人啼笑皆非的情況下，中斷了。

以上，是從育禺先生的談話裡聽到的。

減火新劑

△汽油着火，在美國現在有一種新的滅火劑了，叫做「弗萊恩」（Freon），「弗萊恩」這種化學品起初是用作冷藏劑的，後來又用作殺虫劑，最近才証明它對抗汽油的火燄，非常有效。

紙製雨披

△一種新式的雨披，用美軍包東西用的防水紙來做，不久就將在美國有發售了，路上突然遇到陣雨的人們，今後可以無憂了，穿過以後就可以丟掉它的。

妙語

·之英·

太太有興趣

經理：「如果一個人用了一位漂亮的女書記的話，是不是對於他的事業更會加深興趣呢？」

朋友：「他會不會加深興趣我不知道，但是他的太太一定會的。」

無言的諷刺

猶太人：「那個人從水裡救出我的命來，我贈給他一塊錢表示謝意。」

友：「他怎麼樣呢？」

猶太人：「找了我五毛錢。」

一大一小

一個家庭到鄉下去避暑，購人告訴他們應當養一條狗防賊，於是主人就到附近市上買了一條大狗來。但是當夜狗睡着了，賊進屋將東西偷光。主人便找狗商去理論。狗商說：「你應當再買一條小狗，以便將大狗喚醒！」

有手絹爲證

一個十七歲的孩子到商店裡去買一管香膏送她的女朋友。店夥問她要什麼顏色的，他答不上來。突然間她心血來潮，從衣袋裡掏出手絹來，指給店夥說：「你看，顏色就要這種顏色的。」

省湛 **峨嵋** 鐵輪
決定三日四日驗貨。五日啓行往「湛江」本輪自大加修理革新後。航行比前快捷。船身堅固。裝備完善。客位舒適。招呼週到。搭客附貨。請到代理處接洽爲荷。
代理 均榮行 中華南路十六號電話一〇三二一
德興行 太平南路一五五號電話一二三〇〇
中華南路十六號二樓 電話一二九〇九號
海榮船務行啓

台灣航業公司屬輪
五千噸新型貨輪 **高雄號**
五月廿七日由基隆直放廣州
五月卅一日抵達黃埔
定 六月四日驗貨 六月五日清關 六月七日直放高雄
承接客貨 航行穩速
高雄基隆 自備倉庫
總代理 中國旅行社 廣州太平南路十四號 電話：16854—16463
代辦一切報關裝駁入倉提貨手續

中華中路第三四一號（近惠愛路口）
大觀洋服
★三日開幕★
（大犧牲）
物質任何漲價，工值任何加價，本號爲求顧客認識起見，端不起價實行經濟主義。
新張 **大廉價**
蕩裁，沙士堅，每套（連工料）陸拾萬元
英國白珠帆，每套（連工料）壹拾六萬元。
白麻葛，每套（連工料）壹拾叁萬五千元
由本月四日起至八日止
每日限定弍拾套

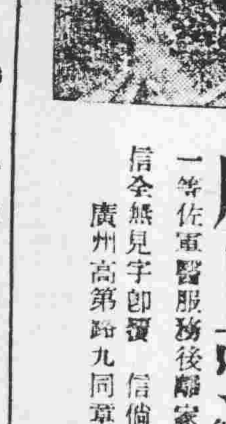
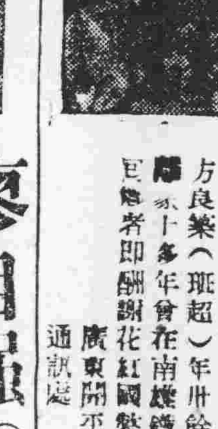

尋方良策 酬謝國幣二百萬元
方良策（班超）年卅餘身高體壯面部上唇人中處微有破痕離家十多年曾在南雄鐵礦公司傭工倘有知其下落而能帶同見者即酬謝花紅國幣弍百萬元貯款以待決不食言
廣東開平縣不安鄉人崗堡方富積啓
通訊處 開平縣蒼城市永益隆

廖自強（又名立華）吾兒廖自強民國廿五年在陸軍第四十六軍砲兵營營本部一等佐軍醫服務後離家出發至今十二年香港失陷後則音信全無見字即覆 信倘親戚友知其下落者敬求通知 廣州高第路九同章綢緞莊梁子常交廖李氏收
母 廖李氏 胞弟 廖炳權 仝啓

番禺縣私立沙灣中學 奉准易名 **象賢中學啓事**
本校係沙灣鄉何留耕堂（又名何象賢堂）族人所創設，爲使名實相符，并紀念先人盛德，經呈請准廣東省政府教育廳三十六年三月廿日兩中字第三一七七號訓令核准，改名爲番禺縣私立象賢中學。除分函外，謹此公告。

漢民北路 粵秀書院街
馨記飯店復業
市師雞捲土重來
定本月四日開張

解除婚約
鈺儀前承賈國棟先生介紹并得雙方家長同意於去年七月在曲江舉行訂婚典禮現因環境關係雙方認爲結合不能同意解除婚約特登報向各親友週知
解除婚約人 陳鈺儀 葉淑義 仝啓

廣東省機器總工會第十三分會啓事
本會已領用總會圖移職員証章對於前發之黑白兩種職員証章一律取消除呈報外合登報聲明

脫離夫妻關係啓事
竊氏命生不辰幼年由婚嫁與棠介待不負給養因之生活無着難得智勝毒家除向法院聲請離婚外特此登報聲明 利羅興 與氏妻 詎利羅興 嫁黃 將氏遺棄並時加虐 河源郭高壻鄉 郭鳳林 啓

鋪位及機器招租頂
本人舊得黨籍西路（71號合營舖位一間內裝有摩打吊機心機車機高力水泵皮帶鋼鍋等沒有適當機製白鐵或電動小型工業之用有意承租頂者按址前來面洽

否認代表權聲明
本人等俱已成年對在本人權益但以本人親筆署名方能承認至在分房調係向無房長設立亦未委用代表倘未經本人授權如有自稱房長及代表概作無效
黃孟博 黃世淳 黃福曾 同啓

遺失聲明
茲有本排士兵於本（五）月卅一日下午巡修綫路時遺失第四號布綫証乙枚除呈請補發外特登報聲明作廢
粵中師管區司令部通信排啓

買屋
本堂憑中買受謝成業自置坐落本市河南洪德分局段內鶴鳴四巷第壹號屋壹間上蓋連地深照登記圖証業經交定准於國歷陸月拾式日立契交易如有任何糾葛或權利主張務希期前自向賣主理妥一經交易概與買主無涉特此聲明
合德堂啓

遺失啓事
茲遺失由南京聯勤總部運輸署滙來國幣一百伍十萬元交廣東供應局直屬汽車連中央銀行滙款正收據一紙信號爲（7536）號除函請廣州中央銀行通令止付外特此聲明作廢
廣東供應局直屬汽車連啓

遺失証章
本人于途中遺失聯合勤務總司令部廣州被服製造廠中士班長37號証章一枚除呈報遺失補發外特登報聲明作廢
朱國啓

遺失契証聲明
本人等自置屋業二間坐落黃沙分局轄內蓬萊新街現編十一號之一十一號之二該項契証因抗戰淪陷內地播遷經已遺失除依法呈請市地政局補發外特此聲明作廢
鄧仲向 鄧靜甫 陸肇一 同啓

聲明汽車來歷
本人前在本市向黃韶購得吐臘打牌運輸車壹輛引擎號碼爲0318010965號該項車輛來歷清楚確係本人所有除向交通部公路總局第三區公路工程管理局廣州監理所請領國字執照外特此登報聲明
陳海麟啓

聲明遺失
本堂前向林煥强名份買受謄滘園田一坵稅四畝式分一厘三毫上手契因日久遺失除向縣府補印外特登報聲明作廢
麥棣棠啓

遺失啓事
本人之省立文德學校附中畢業證書乙紙於粵北樂昌淪陷故時遺失除請原校補發外特此登報聲明作廢
利校襄啓

遺失私章啓事
本人遺失象牙私章一顆內刻篆體文「吳限文印」四字前面有陳魯懼敬送字樣特登報作廢

陳一鳴止咳丸改換新庄通告
敬啓者 本行創製之止咳丸向以藥珍效速爲世所稱譽自問世以來風行中外此緣藥力神効有以致之也近因僞冒大多故特於卅六年六月一日改換新庄以杜假冒以免魚目混珠惠顧諸君希爲留意焉
陳一鳴藥行啓

醫師 **馬賞階** 專花柳白濁 皮膚濕毒骨痛 各種毒菌 設備顯微鏡 檢驗收三千元
十年經驗採集新藥於數小時奏效最速痊愈△在長堤一三五號二樓（先施公司對面）

毒症專藥 主治男女
黃天甫 **梅林仙** 毒症膽
如不見効原銀奉回 僞藥誤人天誅地滅
藥性純良不傷身體主治男女白濁白帶血毒梅毒小便見血精管膀胱發炎及一切花柳化膿毒不論新久幾經服藥打針屢醫不愈之症均能根本治愈斷尾永不復發▲華總化驗註册
代理處 一德路必安 上九甫懋昌 第十甫民康 海珠路利國 漢民北光威 惠愛西路科學藥棚 南方紅梅 佛山中法永祥 香港梁國英 各處均有代售

醫師 **陳大耀** 內科 兒科 痔瘡 痔血
精醫霍亂吐瀉腸胃病附設霍亂病院於治療
柳波橋根治哮喘病永無後發新法無痛割治
痔瘡痔血速愈小兒痲痘氣促驚風雖危亦有救
診所上午抗日西九一五號 下午泰康路一八二號 電話：一五二四〇

X光驗肺 顯微鏡驗痰 ◎早期診斷——解釋疑慮 ●早期治療——免失時機
南華肺病療養院 專醫肺病 久咳咳血 潮熱盜汗 哮喘胸翳
門診部 漢民南路二十五號 留醫院 [illegible]

廣市杉木欄路 百年老號
橘花仙館
腦膜炎救急良方
溫病 **紫雪丹**
醫藥各界一致推許
破大熱症唯一聖藥
濟世良藥深入民間無論鄉村市鎮各大藥房及各熟藥店均有代售，請認眞字號原瓶購買提防影射僞冒爲以僞品混亂而誤生命，

趙大光 保咳寧
防癆止咳 化痰第一
發行處 廣州：十八甫南北路 香港：永樂街九號 越南：堤岸總督芳街 越北：河內廣東大街

龜·牛·馬·雁 動物生活種種

世界上最老的，現在尚生存的動物，據說是加拉派高斯島上的這一種大烏龜，最新版的大英百科全書上記載着，這種老烏龜最大的長逾四尺，體重四百磅，牠們的高壽大概已有三百歲至四百歲，烏龜是最長命的東西。

一隻牛每天吃草一百磅至一百六十磅，視其體格及產乳量而定。

馬能直立着睡，這事現在已由動物學家證實了，據說馬立着睡比臥着睡舒適，他們的腿骨的特別的機構，不知怎樣一來，能在休息時變成柱一樣，其身整個的身體支持在上面，像支住在四根高柱上面，馬不大需要睡眠，但沒事的時候，他們也願每天休息八小時與十小時，睡時或立或臥，牠們在睡時眼睛照常開着，有時成半閉狀態，而且牠們從來不睡熟，一有風吹草動馬上就醒了。

象是另一種立着睡的動物。印度的象，吃了二十個鐘頭，然後累睡一二小時，睡的時候是立着的，據說象直到死後還是直立不倒，這副架子生得太好了，不然如何能支撐住這些體重。

雁爲什麼飛成人字形？（外國人說起來，爲什麼成V字形）有許多人以爲這是爲了減少風的阻力，在這人形的尖端，領頭的雁打破風的阻擋，使全體的隊伍，順勢而前進。事實上恰與此相反，自然學者說風力能幫助的飛行，因此牠們在飛行時排成人字形，恰爲了使前面的雁不阻擋了，再則人字形便利領導者的地位，使前後易於照顧，人字形當然更容易瞧到前列的動向。

蟻之智慧

此某星期六，當一個專治生物學的友人過分熱烈的向我談起一蟻智」的時候，我故意的激他說：「我用一百元和你打賭：我能把任何物放在敞開的容器裏，在一星期內保險螞蟻得不到它！」他好似有些躊躇，但約定我不許用毒藥之後，便一口答應下來。

我在廚房的地上放了一個洗衣盆，盆內注水半滿，更在其中放一盞床燈，燈頂上放一碟楓糖，楓糖再放一枚糖餅作餌，在燈座的四週，恰接水面之處，用持久不乾的膠塗了寬寬的一條帶。最後在盆外四週也塗了一條同樣的膠帶；諒他何等螞蟻也難得此餌！

次一個星期日我們到廚房裏去看，螞蟻們竟已羣聚在餌上！我這位生物學家朋友爲了贏得一百元喜得搓手，一面不和的微笑着把螞蟻的技巧指給我看：一列列的螞蟻縱隊循過了兩重膠帶，首尾相接的排在膠上，用它們的身體築成了許多堤路；在水面上牠們已集了許多稻草的碎屑（用牠們本身的分泌物黏在一起，朋友告訴我），作成了一道半吋寬的平橋，搭在「島」和「岸」之間。

我只有認輸到底了，而這位螞蟻專家復得意的向上指着說：「他們還有一些後備的方案；螞蟻並不喜歡從高處往下墜，但遇見貴事的食餌，他們是不惜出此的。」我舉首一看，見螞蟻們正在屋頂上行進，牠們算計着爬到正對了餌時，便用了精密最炸的準度，不偏不斜的墜到它上面來──ＯＡ白替斯達（伯敎譯）

鐳錠·能治·療耳聾

·歸人·

孩子們的乳蛾，扁桃腺炎，是聾童病源的一大重要原因，有一個孩子是七歲，可憐地站在耳科醫院侍診室裡，看護們湊近他耳朵，大聲問；他母親含着淚告訴醫生：一我們的家庭醫生決定，把他的扁桃腺割去了，可是他的頭聽還是逐漸在加增，不得已把他送進聾啞學校，現在聾的程度，更加厲害，醫生，你想能不能使他重新恢復聽覺？：隨便用什麼方法」

那醫生把一支光亮細小頭上發光的電燈的管子，放進孩子的鼻管，輕輕的推進到咽管，他側着頭，察看留在鼻孔外的管子的尾端。

幾分鐘後，他取出了那管子，另外一根頭上有銀色小管的東西，插入鼻孔，一二分鐘後便取出，孩子的媽想，這也許是一種新式的耳聾治療，醫生告訴他，歸去後，孩子聽覺如果有變更時，就通知他。

孩子的聽覺轉變了，而且是很快的在幾星期裏，完全恢復了正常的聽覺，五月之後，仍良好地維持着，這孩子的耳聾就此永永的治好了。到底是怎樣一會事呢？那銀色的小管子又有什麼作用呢？有什麼東西放在裏面呢？這似乎

實，這孩子的耳聾，已被鐳錠的加馬線所克服，這管子頭上裝着一小塊鐳錠，治療的步驟，在第一次管子的洞眼中，醫生看出了喉管和耳管間的管子中，過度生長着淋巴組織，這孩子的扁桃線（乳蛾）已經割去，但潛伏的淋巴組織，在割治之後開始全力滋長，終於充塞了管道，即容易引起耳聾症。但在孩子恢復聽覺之前，第一先要使管道中空氣流通，又不能在太裡面的管道用外科手術，因之那醫生應用了鐳錠的原子能，一種尚未普遍應用的治療法，醫生的解釋是：「對於鐳錠加馬線感覺特別銳敏，在受到醫治之後，琳巴組織逐漸地開始萎縮，管道中空氣流通之後，聲音即可傳達耳膜。」

鐳錠的治療琳巴滋長，引起的中耳管車聽力，已証明有極大的勢力，專家希望；不久將來，成爲醫院中的經常設備。

巨型鏡箱

·鏡·

在三萬呎高空上，能照三百四十方哩面積的景像的照相機，是美國國防研究院光學研究組研究員貝克博士設計的。該攝影機曾用於拍攝紐約，波斯頓，及華盛頓全景。紐約全景中滿哈坦區第五馬路上的公共汽車及出租汽車，均能鮮明分辨。大型照相機上所用的，不是一般的平面透視鏡，而是用半球影的透視鏡和玻璃板，一個航空使用的大型照相機約重五噸，鏡頭直徑三十二又二分之一吋，焦距二百四十吋。

世界之「小」

·丹·

巴爾的摩城，有個叫克拉格沃爾德的人，決心掙得一百萬元，於是他坐了下來，寫了一百萬封信，每封信上都說：「請你給我一塊錢吧。」

× ×

在布朗克斯，有個賊光顧了塞巴斯清戴馬利亞的屋子，他把五千元拿去之後，竟將屋主關在一個大冰箱裡·隔了一個時候，這賊打電話去問主人現在好不好錢·

×

哥倫比亞州的巴南至拉城裡，余安波耳夫人向警察埋怨道，她的丈夫不給她錢買東西吃，她也不能去搶丈夫的荷包，因爲他荷包裡經常藏着一條毒蛇。

× × ×

美國華盛頓大學的一位教授韋廉麥萊連博士在西雅圖地方與盲目的喜連珍固溫女士結婚，那個瞎子平時出行的時候總是由他的一頭靈俐的小犬引路，當她和麥萊連博士舉行結婚典禮的時候，那小犬竟被牧師吩咐蓋牠的足印在結婚證書上，作爲一位正式的證人。

× × ×

喬治亞州老婦人格藍浦太太，現年八十五歲。在過去的七十五年來，她一向紡紗爲業，所有歷來穿過的襪子，都是她親手的織造的，因此戰時襪荒她絕不受影響。

× × ×

波士頓的馬田太太是該城中的唯一女朝奉，她設的典當店裡的全部職員都是女性。馬田太太常對人說不明白爲甚麼多數人都認爲進典當店是羞恥的，其實典當店與銀行沒有分別，顧客一樣的貸款，一樣的以物品抵押。

× × ×

芝加哥最近有一位七十五歲的新娘非蘇巴羅蘭太太結婚僅一年，即跟她的八十六歲的丈夫離婚。據她對法官申述要求離婚理由的時候說：「他瞞騙我……他告訴我他祇八十歲。」

× × ×

德撒斯州的一位二十歲的小姐曼麗當絲湯姆斯跑到一家報館裏請編輯先生替她刊一段徵求丈夫的啓事，幾個鐘頭後她便接到二十二次電話，兩封專送函件和四位登門拜訪的應徵者，一時頗使這年輕的小姐有點手忙脚亂哩。

行獵帳幕

美國的獵戶最近發明一種新式的行獵帳幕，這種帳幕張起之後，可以用拉鍊拉起，同時帳幕的方向，可以任意轉動。這是獵人「埋伏」的最好方法，使飛禽走獸在不經意中成爲囊中物。這種帳幕冬天的時候用尤其方便。

花麗淚

第五回 寇氛南漸，烽火驚客心；旅況淒涼，孤燈泣清影。

枯萍黯然曰：「我於孩提時，幸得姑母撫養，然姑母亦終於棄我而逝矣。」

語至此，弗禁發聲長嘆！

秀芙目注之，久久勿瞬，心則甚憐其遭遇也，旋又問曰：「陳先生少時如此孤苦？而卒能完成學業，顯名於時，是亦異數耳！」

枯萍聆言，頻頻點首曰：「吾自是世間一個不幸中之幸運兒，顧在當時，吾亦曾食盡人間苦味，蓋在此金錢世界中，即教育亦爲有金錢者而設，吾以一伶仃孤苦，貧苦無依之身，到處遭人白眼，頻頻輟學者多次，幸吾天性好學，乃盡力與惡劣環境鬥，其後卒以我成績優異，獲得獎學金。而師長輩亦多另眼相看，即使有時因學費不敷，亦允通融，我始能於艱難困苦中完成所學，至今思之，猶覺爲一幸事，匪祗麥小姐以爲異數也。」

秀芙聆言，弗禁肅然起敬，曰：「陳先生眞爲非常人，乃能有此非常之奇跡！」

枯萍微喟，已而曰：「吾何敢承非常人之字，特以人類應有享受教育之權利，今我能於最惡劣之情形下，獲得應有之權利，是則不祇認爲幸事，亦且認爲未失做人之條件耳！」

語已，乃目秀芙謝曰：「吾之往事，過去均藏於心中深處，未嘗偶以語人。今承麥小姐見詢，乃遂據實相告，幸麥小姐勿以我之言喋喋，遂以我爲多言之人也。」

秀芙聆言，急曰：「否！否！吾決無是意，如陳先生不以我爲一萍水相逢之人，遂瀝懷相示，此種坦誠，我實十二分感激耳！」

語時，雙目澄然，流露最天眞，最純潔之愛意，蓋秀芙過去身世，本甚孤苦，不圖枯萍之過去，亦如渠一樣孤苦，所謂猩猩相惜，自覺蹋懷，矧在此危難之際，枯萍已數爲之助，今後前途茫茫，猶需與枯萍相依爲命，識得枯萍過去身世，幾與自己雷同，是則今後兩人心情，當更可接近也。

（一七一）

戰勝者的女友（二）

賽珍珠著 陳君漢譯

……在故鄉裡找出一條子，那是他在故鄉的情人蘇綺用來縛着寄給他的東西的，他把條帶子在櫻子的腰裡圍一圍做手勢給她看怎樣的做衣帶。

她羞了，慌起來說道：「不，狄杜，不要啊。」他看見她那緊張的神情，停止了雙手的活動，一聲不響地望着地上的青草，她也靜靜地坐在椅上，從眼角偷偷的望他，她的確是一個美麗的女孩子，巧小的身材，亭亭玉立的風度，鵝蛋般的臉兒，溫柔的黑眼睛，還有那最美麗的櫻桃小口，他已經不知多少次的用着羨慕的眼光望着她底櫻唇想吻她，可是她總是拒絕的說：「不，不，不，狄杜。」

一般美國人說日本女孩子不是不願意跟人家接吻，假如教曉了她一次，她們大部份會很樂意接跟人家吻的，不過櫻子却不讓狄杜教她，爲着這件事情，他已經想過了，放棄對櫻子的進行，另外找一個比較容易應付的女孩子，不過別的女孩子總沒有一個比得上櫻子的美麗，而且他覺得她底家，比較有些家庭般的可喜氣息，他時常到她的家裡去找她，她的家人總是很親切的招待他，她是家裡最大的孩子，還有二個妹妹和一個弟弟，他可以清楚地看出她底家人對她的看視，當他帶着她出門口的時候，一家大小總是一起的跑出來向她送行，好像她要離開家庭去上一個星期的樣子，其實他們不過在街上逛逛，在公園裡坐一會兒，也許去看一場電影吧了！所以他覺得對她好像有些責任。（未完）

中華戲院 重映環球歌舞戰事門劍名片
美女選擇女星 楊妮第加勞 主演
莎樂美 全部瑰麗彩色
伸腿展臂多彈性！挺胸擺腰顯活力！寶劍臂刺痴心漢！玉腿飛舞迷萬人！鬥劍駭人！歌舞熱鬧！
時間 兩點半 四點三 七點半 九點三

南關 樂斯戲院 即日四場（日）兩點。（夜）六時半。八時九
美高梅藝術精湛巨片 片上附印中文字幕的
居禮夫人
基里亞加臣 ★ 華達路 ★ 披眞 第三次攜手傑作
家庭中賢主婦！事業上是偉女人！
爲婦女爭光·樹不朽功業
「魂斷藍橋」導演梅靈李來新構

大華 教育路
天堂春夢 路明主演
抗戰歸來，一場希望成春夢！搖身一變，工作上地稱英雄！世態炎涼，觸目盡是傷心事！被逐出門，茫茫人海何處去！
獨家放映 一點 三點半 六點 八點半
社會倫理悲劇
如此延安 同場加映中電新聞片 國軍收復延安情形
槍決田中久一

中山戲園 今天特別獻映全部驚險緊張森林野獸鉅片
泰山大戰野人國
THE NEW EDVENTURE OF TARZAN
勇泰山：被困鱷魚潭·死裏逃生！尋綠女神·鬧野人國！
體育名將 許文布力士 主演傑作
夏令時間 一點半 三點半 七點半 九點正

新星戲院 即映全市最賣座最驚險科學武俠門片
銅頭俠大戰鐵甲人 大結局
下期放映 美高梅出品 魂斷藍橋

尋人 金雁弟 兄已於即日由粵旋港，韓鄉因有要事與談，希即函知現址。 兄謝邦章

廣州市警察局同樂會籌募基金公演
警樂劇場 覺先聲 楚岫雲
覺先聲班 隆重公演（領導）明晚開台
☆今晚獻演文藝哀怨新編悲劇☆
雪野哀鴻
薛覺先參討☆ 情海哀鴻 遠戍從征 百戰歸來 空抱恨
馮志芬編撰☆ 人間冤 學無情 禮教古 來多少 慘犧牲
新周瑜林 梁國風 小飛紅 薛覺先 楚岫雲 馮俠魂 薛覺明 梁少聲
夏令八鐘開演。十時散場
每晚特備專車，候至散場送客

海珠大院 留票電話一二九一七
覺先聲劇團
★今天日演★ 虎將刺金龍
〈特價券減低〉
今晚獻演 偵探名劇 毒玫瑰 最新人情著珍品
全部豪華時裝演出
巨資佈置偉大佈景
薛覺先 楚岫雲 小飛紅 梁國風 馮俠魂 周林 新瑜 薛覺明

中央各軍事學校畢業生駐廣東省事業輔導委員會籌募輔導事業基金
百樂門 公演第一流紅伶
黃秉鏗 呂玉郎 新飛鳳 梁艷莊 謝君蘇 廖俠懷
領導第一猛班 大利年劇團
鐵定六月五號晚開台
鐵咀雞

中國 日：三點 夜：七點正 九點三
中廣 再接再厲 繼續聯映
廣州 日：兩點 四點半 夜：八點半
聯美公司百萬元金偉構海盜刦殺驚險巨片
海盜霸王（原名……海盜）
查理士羅頓 驍騎俠男主角
蘭多夫史葛 暴徒世界男主角
巴巴拉布麗頓·基爾拔羅蘭聯合主演
海上霸王 殺人兼越貨 衣冠禽獸 社會充君子 賣友求榮 暗列閻王簿 惡貫滿盈 授首斷頭台
全片刺激兇險 幕幕震人心弦

東樂戲院 今天榮獲首演 馳名平京滬漢的
血花技術飛車劇團 首次蒞穗公演 徐少章領導
節目繁多，不能盡錄，欲觀奇技，請早入座
遺失聲明 本人遺失中華樂戲院第六十一號職員證章乙枚，除向該院補發外，特此聲明作廢 一徽啓

大德戲院 即映環球公司傳奇故事神怪巨片 全部五彩
天方夜譚
彩色皇后 瑪利蒙丹 成名傑作
荒郊劫美 血洒沙場 瑤池裸浴 香染碧波

金聲戲院 今天特別獻映
美高梅出品 藝術精湛 寫情大名片
夏令時間 一點 三點半 七點 九點
百勝雄師主角
史賓莎德烈西 主演傑作
原名（同甘共苦）
遊民列傳
日夜遊 野山澤 快活林 宿人生原是夢 富貴如浮雲 港譯

相逢日 莎梨譚寶婚後新作
珍妮羅渣士 約瑟哥頓 主演
明天換映恐怖巨片 猛鬼林

新華 最後一天未看從速
星期日請早定座

羊城戲院 即映南洋公司社會好片
國難財主 又名棄婦
黃壽年 劉克宣 梁非非 主演
下期 蒙面劍俠

大佛醫社 西醫 黃國彥 中醫 余鳳智 日夜應診
婦科 贈醫
閉經 疑孕 不孕 通經水 提防影射
社址高第路二〇八號

留美同學會合作飲食部
場面好 價公道 雜費無
會所新型禮堂安廚 一流廚師 並無額外費用
本社專辦
結婚典禮會 鷄尾酒會 立餐會 私人舞會 遊園會
會內或外辦理，悉聽尊便。
各界定用喜請預定日期以免向隅
地址：文德路卅九號 電話：一二八六六 一二〇三

粵光殯儀製造公司
優待貧喪，價格克己。
總行東川路電話壹一〇四
分行大德路電話壹叁八二一

訂婚啓事

我倆情投意合，幷得雙方家長同意，謹於國曆五月三十日在廣州市一景酒家舉行訂婚禮，特此敬告諸親友。

梁寶 李艷芳 鞠躬

訂婚啓事

現承許季垣先生夫人之介，謹詹於六月一日在台山新昌爲六姪瑞嘉長女穗芬舉行訂婚，特此敬告諸親友。

莫晋墀 謝湖 同啓

結婚啓事

我倆於卅六年六月三日在穗結婚，謹告諸親友。

張勤訓 董鴻英 敬啓

昌棧營造廠復業聲明

本號於民國二十二年間以先父溫[illegible]南名義獨資經營建築，領有工務局甲等七十五號建築准證，乙紙設店於太平分局轄內晋源街二十六號經營土木建築工程，迨市區淪陷後原領牌照遺失，現在復員，本人繼承父業，仍在原址照常營業，特此聲明。

昌棧營造廠司理人温錦濤啓

律師崔龍文 代李義泰嘗業遺失聲明

本堂承祖母崔李二太（即李義泰）遺下嘗業屋乙間，在鴻福大街三十一號，所有契紙圖章因淪陷時遺失，除補領外特聲明作廢。

事務所小北路一〇五號 電話一四三四七

催告業主收租啓事

本號本年二月以還仍未見業主鄭照賢鄭葉氏鄭何氏到來收租，請即到收，否則不負欠租之責，特此催告聲明。

東莞白沙鄉裕和號啓

番禺石碁民生榨糖公司聲明

本公司現將業務結束，經全體股東同意將全部機器轉讓與裕農公司，經於五月卅一日交易清楚，尚有一部股東因在抗戰期間將股東票遺失，亦經報請核銷，以後如有民生舊股票發現則視爲廢紙，特此聲明。

經理黃珠庭啓

吳英華英葆英芳兄弟業主鑒

民卅六年四月十九以後本號應交之上月租金早經儲存以待，希即來收勿延。

廣州市倉邊路三十虎盛店啓

遺失聲明

本堂祖遺永租地自建屋一間在第六甫水脚七十四號，所有上蓋契証圖章因淪陷時遺失，除補領外特聲明作廢。

崔敬緝啓

遺失聲明

本堂置有屋一間在豐寧路一百五十九號，所有契証圖章均因淪陷時期遺失，除補領外特聲明作廢。

崔敬緝啓

買屋聲明

本人憑中買受仁義堂吉屋一間，坐落河南洪德分局聚龍直街廿三號，四圍牆壁連地深闊照登記圖爲準，經已立帖交定，定期民國卅五年八月廿六日交易，該屋倘有來歷不明及一切轇轕，希於交易前與仁義堂理妥，一經交易，本人無涉，又仁義堂遺失該屋紅契一紙，除呈補發外，如有執得作爲廢紙，特此聲明。

五啓

買田聲明

本堂憑中買受羅達德堂經手李權峻鈞先祖遺下經分名下坐落番禺第一區土名晒塘坊大過沙闊田一號騎涌二坵，該稅二十畝零六分五厘，經交定立於農曆本月廿一日交易清楚，如有債務及一切權利轇轕未清等情，請即與賣主李權峻鈞理妥，交易概與本堂無涉。

堂啓

市參會第三次大會 昨晨隆重開幕

張主任發奎親臨致訓 大會會期已定爲九日

【專訊】市臨時參議會第三次大會，於昨（三）日上午十一時舉行開幕典禮。由陸議長幼剛主席，出席參議員共四十三人。到會觀禮長官來賓有行轅張主任發奎，陸國長巨文，省府主席卓英（李揚敬代）省參議會林議長翼中，監察使劉侯武，市長歐陽駒，市屬各局局長，警察局副局長李英，廣東行長吳子祥，文化學院院長吳康，市行經理鄭炳忠等數十人。陸議長致開會詞稱：本會自上次大會迄今，已歷多時，所有議決案，亦經分別送請有關機關執行。幾個月來，駐委會均能照原定期間舉行，且獲各有關機關協助，至爲感謝。此次大會，爲市臨時參議會之最後一次大會，此最後一次大會，適在行憲及廣州市改制前舉行，對於行憲及市格提升以後種種之工作，亦極注意。不過同寅等力有未逮，希望各長官來賓，多予指示云。旋請行轅張主任訓話，畧謂：本人對參議會講話，仍寄是前幾天在省參議會時所說一樣，要以民之所好好之，民之所惡惡之做標準。參議會爲政府與民衆間之橋樑，如果不重視這一橋樑，則政府一切建設計劃，必會落空，而民衆痛苦，亦無法解除。故參議會無論是市的，省的或全國的，都必須健全。要協助政府建設，要替人民謀幸福，解除痛苦。故必須本着「大公無私」精神，才能達此任務。街有多少私心，均足以影響全般。故「大公無私」精神，才能協助政府替人民謀福利。廣州淪陷七年，各項建設，爲敵偽破壞極深，復員兩年以來，政府雖已努力，但仍未副市民期望。此因政府努力未足，但民衆對政府之協助，亦覺不夠。如能以「大公無私」精神，努力協助政府建設，則此任務，方易達成云。繼又由羅主席代表李廳長揚敬致詞，李廳長簡單明瞭，謂只要能尊重剛才張主任訓示即可云。

羅翼羣發言 引起反感

繼續致詞者，有監察使劉侯武，中委羅翼羣，林議長翼中，高市長，歐陽市長等多人。羅中委翼羣致詞時，似有滿腹牢騷者，畧謂昔日議員，多以錢買，故人稱之爲「猪仔議員」，此種議員，不獨不替民衆說話，只係就其個人利益，或替某某機關說話，忘記其本身職責者，此種議員，不獨爲「猪仔議員」，實可稱之爲「一狗議員」，因其只爲多少食餌，即替其主人效忠也。如果更利用報紙以攻訐他人，如同瘋狗一樣者，斯則簡直爲瘋狗議員矣云云。此語一出，頗多市參議員表示不滿，朱參議員克勤更欲起立發言，後卒未果。惟在散會後語記者稱：羅委員此種說話，實不應以來賓資格在市參議會內並作狗講話，更無所謂瘋狗議員也。至十二時十五分，各機關來賓致詞畢，即由金參議員代表致答詞即禮成散會。

下午預備會議 推定審查委員

下午三時繼續開會，原定下午秩序爲聽取市參會駐委會工作報告，聽取市長施政總報告。但市長因下午另有重要會議出席，故此項秩序，延至今晨舉行。下午預備會議通過議案審查委員會案，組織提案如下：一、組織提長提出各組名單如左：第一組（民政、自治、保安、兵役）召集人錢樹芬，張希哲，組員：羅雲，市長，許質庵，何覺甫，賴少魂，陳嘉，張佩常，楊紹元。第二組（財政、交通、糧食），召集人黃俊成，李祿超，組員：馬軒，何輯屏，李德推，陳上瀏，黃兆棟。第三組（教育、文化、經濟、建設）召集人金曾澄，鄭慶史，吳康，組員：郭兆華，陳錫餘，伍瑞楷，李伯鳴，馬有爲，胡春冰，蔡浴廉。第四組（不屬各組）召集人，袁良驊，鄧不奴，組員：朱克勤，謝修璋，許紹芬，西盛，鄭殿邦，林作民，勳，決議：通過。二、本次大會宣言起草委員應如何推定案？決議：推定金曾澄，陳錫餘，鄭師許，李伯鳴，何覺甫，張希哲，郭兆華七人負責。三、本次大會會期擬由本月三日起至同月十一日止案，決議：通過。

駐會委員 工作報告

駐委會工作報告由該會駐會參議員張希哲代表報告內容計分一、檢舉違法，二、促請撤職員吏，市府撤銷時代公司汽車權及積極整頓公共汽車交通。三、發動籌款修建中山紀念堂。四、發動商民捐助政府修建本市馬路。五、發動民衆捐助張添祥修案。六、請市府停止增收電機按金。七、策動各界促成本市恢復爲院轄市。八、協助政府辦理救濟事業。九、參加清查接收敵偽物資。十、及監督敵偽產業物資。十一、召集民意調解糾紛。十二、第二次大會決議案執行情形。本屆第二次大會決議案共六十四案，除轉請市政府各有關機關提付討論外，至今尚未准函復者一宗，已函復照辦者五十二宗，因未能照辦者乙宗。本屆駐委會決議案，計一二五宗，其中有一部份係市民意見，經分別送請各有關機關提付施行，至今尚未准函復者廿九宗，已函復照辦者九十六宗。十三、招待新聞界及各界團體代表徵詢意見。十四、對國是及要案意見。報告畢，各出席參議員咸覺駐委會工作，至爲滿意，並無一人起立質詢，故迅即散會。今日議程：上午九時起，市政府施政總報告，警察局，地政局，財政局報告，下午三時起，工務局，社會局，民政科報告。（將）

重要提案

【專訊】市臨時參議會三次大會，昨已開幕，各參議員刻已分擬提案，準備送請大會討論。記者昨從悉：市參議員袁良驊自上次大會提請厲行冤獄賠償案，經大會通過後，並獲國民參政會支持，予以通過。此次大會袁參議員準備再提議市法院審判，應准延聘律師出庭辯護以資保障人權案。蓋戰犯，漢奸罪犯審判，均准延請或指定律師辯護，獨軍法審判則不准延聘律師，似於保障人權有碍。馬參議員維鴻則就我國經濟情形，向大會提一要求當局准許商品在國內自由流通，以資扶植工商業案，因世界各國，在國內均無限制商貨自由流通，獨我國有此限制，至足以影響工商業發展云。（將）

番禺臨參大會 各方質詢熱烈

【文化社訊】番禺臨參會二日上午開第一次大會，各參議員質詢中心側重糧政，民政，稅捐等問題，尤以徵征積穀質詢至烈。

法航空客機 抵白雲機場

【本市訊】五月三十一日星期六，法國航空公司航行上海巴黎綫之定期班客機，該機來自上海，前往西貢，停留本市，機內乘客有法國空軍官員三人，以便拜訪各當局及空軍長官，其中有該公司遠東經理提尼殊（及其夫人），現機任提尼殊君爲該公司遠東經理及會計主任柏立德君，在提君已獲選爲巴黎附近之柯里機場主任云。

社團消息

△番禺旅省同鄉，改定今（四）日午十二時假國泰酒家四樓招待該邑參加省運之選手。

△電影院電機部工人，日前要求加薪，未能解決，現院方將約電業科收支會定明（五）日派代表會商解決辦法。

△牛肉業職業工會，日前經奉准籌備，連日會員登記已有五百餘人，刻該籌備會延限一週登記，截止後始決定成立日期。

△中西成藥工會連日召開會員代表座談會，大會日期，由下週理監事聯席會議決定。

△省商聯會昨（三）據西會縣商會呈稱：近奉財廳核定：三月份營業稅比額五百七十九萬，四至六月份六百六十四萬元，比之二月份增加兩倍，未免過於增重負担，懇轉行財廳，請予核減以紓民困，該會當即轉呈財廳代爲呼籲核減。（會）

普寧決心剿匪

組織三個集結中隊 警局人事畧有調整

【普寧通訊】匪首風，澄海人，嘯聚匪衆，在潮普惠南一帶擾亂治安，自稱支隊長，最近率匪百餘人，輕機十餘挺，劫去四維鄉橫溪村倉庫賦谷百餘担，縣府據報，即派出警隊追剿，匪衆聞風逃避，鄉人匪王乙姦，鄉愚鄉紳陳氏，鄉坤，婦女素娥等均被擄，現尚在匪中。本縣以清剿殘匪，特組織三個集結中隊，警官人事畧予調整，警察第一中隊長黃國琰調陞訓練員，遺缺以督察長賴凱忠接充。

惠福區破獲 製偽藥機關

【天下社訊】惠福分局據報：中華中學宮街二號二樓住戶馮汝和，及共弟馮某，冒製藥品。當即派警前往掩捕，當場搜獲製藥機一部，及招紙仿單等項，將犯一名連同偽藥帶局錄供後，轉送總局，再辦法院辦理。

本市日內可望解嚴

【本市訊】本市連日宵禁，賴治安當局之努力，經過情形異常良好，頃據保安司令部參謀長溫處長稱：日內如無特別事故，可望解嚴，今後市區秩序，仍望市民共同遵守，勿相驚擾云。又據六十九師師長兼市警備司令胡長清將軍談稱：本市此次施行戒備，乃奉中央命令，警戒多日，幸賴各方協助本市學潮得以安然渡過，除前幾天曾發現共黨著名之標語外，并無其他破壞交通工具搗亂社會秩序之奸黨行爲，日內即解除夜禁，至拘捕中共份子則由省保安部方面負責云。（生）

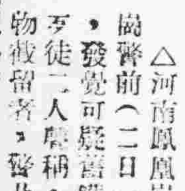

△河南鳳凰崗鳳寧大街前（二日）晚十一時，有警發覺可疑舊鐵閒，乃有歹徒二人舉稱，係將賊贓物截留者，警乃將之拘案。

△河南蒙聖區國民學校學生曹強（十四歲，順德人），前日在公正街拾得鐵板一塊，爲警帶局，後由校長保釋。

△慣竊匪陳恩，昨夜在基立村倉庫竊得打纖機一架，爲警發覺帶局訊辦。（社）

△東山東華路華陀廟值理鄒潤（八十一歲，番禺人），召集坊衆承辦香火，魚販張深投票不得，遷怒于鄒而斃之，當堂倒地，奄奄一息，黎子扭張上分局訊辦。

△男子李雲私帶短鎗一枝，前在廣九車被憲兵查獲，法院昨提案審理。

△耀華中東巷第一號，黃球記，製做木箱帽爲業，因存儲電油四桶共五十斤，爲保甲長知悉，報警解局辦理。

△大德路一二七號生隆鐵店，被人告發，存有鐵枝三十二條，被警將店東何裕藻帶局，追詢係由黃汝植賣給。（培）

△南海縣頭村保附鄧佐榮，自衞班長鄧敦厚被控認寡婦通姦，索谷四担之狼狽貪污一案，解省訊辦，地檢處昨提起公訴。

航商請調整 軍運給與

【專訊】本市商輪服務軍運給與，經聯勤總部一月間核定爲每總噸每一時每天生汽缸一時每天二萬二千元，迄未變更，市輪船業公會以現月各項物價，較一月份已高出數倍，軍運給與不增，實無法維持，昨（三日）特具呈航政局，請速召開航商會議，重新評定軍運給與標準，以電請聯勤部調整。（會）

行轅調解 五卅一事件

【專訊】市總工會，昨（三）日發出佈告，畧云：「五卅一」事件，現由行轅與省府中解，本會與行動委員會內各工作人員，暫停工作，靜候知照，合行佈告知照。此佈。（會）

八屬同鄉會選出 陳濟棠 陳策等爲理監事

【中央社訊】高雷欽廉羅陽八屬同鄉會，一日舉行之會員大會，選舉理監事，由社會局監選員梁一余將票封存，當日投票選舉結果，於二日上午九時起在省黨部禮堂分八組開票，計選舉結果：陳濟棠，陳策，黃賢中，增賓，何犖，曾三省，黃珍吾，賴武，王鑑，王炯，陳錫餘，溫一葦，陸嗣曾，張啓榮，陳煥章，王，龍與，崔瑞甜，吳洪，喧，張泰琳，林廷華，歐康，羅遂鈴，吳偉，樊，林增華，朱江，張希哲等廿五人當選爲理事，楊德隆，李堯羽，敖穎煊，張光琼，盧忠充，陶林英，楊志英等爲候補理事，陳乘，黎鐵漢，陸匡文，覃鶴，香翰屏，鄧龍光，張希哲，鄭世增，九人爲監事，楊林鼎，歐鴻等爲候補監事，第一屆理監事定八日宣誓就職。

匪圖刦老隆不逞 竟復竄擾羅口鄉

【大同社老隆訊】本鎮於卅日午間突告匪警，據鶴市警察派出所電話稱：距鶴市十五華里老隆卅里之鶴隆道上發現奸匪二百餘正向老隆竄進，一時匪訊驚傳，秩序大亂，商店紛紛關閉門戶，保安隊，警察，自衞隊等登時荷鎗實彈，登山嚴陣以待，並電報縣府，一面傳飭各鄉村救援，該匪到達鶴鄉見有戒備，即轉向東北方竄去，現該鎮巨商紛紛作停業，來穗避居。

【又訊】龍川東陲羅口鄉，東北山脈綿連贛之尋鄔，民十八年間奸匪便入踞作巢穴，禍亂達數年之久，最近該鄉竄到匪二百二十餘嘯聚出沒，并誘脅居民加入匪衆，勢頗猖獗。

海珠路命案 幫兇昨被拘

【專訊】海珠中一三八號德隆油器店店員之二案，昨（三）日晨二時許，亦有死者之親屬孔氏，乃夫伍葉到分局報案，係共女，人及其稚齡（又名阿紅）大埔人，景舉八歲，打時該店工人，與分局領知，埋局拘獲，乃傳武成之嫌疑，武成亦有幫兇之嫌，分局解局辦理。（培）

匪徒械刦 珍珠鑽石

【專訊】佳居十八甫一巷十九號黃珍，爲某金鋪作工，友日下午四時許，手巾包往物件，行經第十甫陶一小包，居門口，行近，突有匪徒兩名，暗向之擊，指槍，不准聲張，遂將其小包搶去，因驚惶過度，許久方得報案，乃開往該管分局報案，計被劫去珍珠十八顆，細粒珍珠一餘顆，珠鈪一粒，鑽石介指一只，及其他各物，損失極鉅，分局派警隊搜捕，已報後，匪已無踪。（培）

喜獲大赦 恢復自由

黑老虎被控案

【專訊】龍津東路黑老虎（又名軒勸，即梁列巴）前因打劫（譯音）妨害風化及竊盜罪，被女傭陳蟬控告強姦未遂，經高地兩院均判有期徒刑一年三月，附帶民訴賠償陳蟬名譽費十二萬元，被告不服，又提上訴，昨高法院開庭，被告在高法院出第一審庭長曾鎮提案時，被告首對法官聲請一同上訴，法官諭知執行大赦，法院不能當庭繳納附帶民訴之賠款十二萬與陳蟬，則可獲交原地院執行。（法）

考察本市財政交通建設意見

—黃俊成—

市臨時參議會市政考察團第三組負責考察財政、金融、建設、交通，召集人就是黃參議員俊成。據他告訴記者稱：第三組這次到過的單位有財政局、工務局、稅捐處、市銀行、電力廠、自來水廠、電話所、華南公共汽車公司，及各市場各碼頭。本文就是黃參議員的考察觀感。

半年來的市政建設，實在進展得太遲緩了。雖然主要的原因是財政困難，但人謀不臧，也是佔一部份。故除諒解政府的困難外，還說要協助當局，急起直追。

財政局的成績半年來表現得相當滿意，一月份的收入爲一三八八，一二六，八三三，二〇元，四月份已增到二，五二〇，六七〇，四四四，一五元。不過公庫制度，却未見健全，各種公營事業保證金，多未依法解庫。希望財政當局能根據「財政收支系統法」，確立清明的收支系統。

本市的稅捐，整理成績頗佳，營業稅與土地改良物稅，若再嚴速整理，市庫收入便可充裕。但是筵席稅和娛樂稅，則使人最失望了。全市筵席稅額所得，祇征得百份之二至百份之四。稅捐處的組織，在事實上是多餘的，既有稽征所廿四個，又設征收分處八個，何必再來一個中間組織的稅捐稽征處？這樣一來開支和管理既不合理，且使人民眉目不清，每生窒礙。故本人打算建議政府，速行將此多餘機構裁併。

市銀行業務，頗爲正常，最近該行并已獲財部批准立案。該行擁有地產甚多，現仍空置未用，殊爲可惜。爲了健全市行經濟，應從速整理利用，替市民解決房屋恐慌。目前本市倉庫缺乏，商人多存貨於外商倉庫，亦宜急爲興建倉庫，照目前市銀行業務而言，還應增設辦事處兩所，以便市民交收。至于修建房屋貸款，及機械押款，限額少，工商業貸款，爭利與民爭利，希望停止接做，免招民怨。

說到本市的公用事業，最是感慨萬端，機器不完好，燃料不接續，原料無存儲，隨時都可發生毛病。尤其是電話，復員兩年，易其長，可是電話不靈，電話門數不敷需要，現象仍沒有半點改進，反而要市民一再增加負担。公共汽車的管理，工務局要車輛良好，稅捐處要增加稅收，票價增加若干倍，項增加的倍數，還大（據云估計車商收入第四位）車商無利可圖，設備祇得因陋就簡，以致市民祇有減少乘客。希望政府把公共汽車應當作一般公用事業看，扶助其發展，不要變成一種徵捐的對象，只曉得抽捐收稅。

本市馬路修築是値得樂觀的。自市府詳訂各種征收及開支辦法後，照目前情形看來，不以內，主要路線便可修建完成。不過馬路和街內的渠道，要急待清理，尤其是內街，差不多全部淤塞了。若全靠政府力量去疏浚，本人以爲有未逮，戰前還是力量充沛，何況今日？故仿照修路辦法，由市民與政府通力合作，把全市渠道澈底清理。

財部電粵粮管局 解釋征免範圍

代客碾米應課征營業稅 自購自碾自售碾商免征

【專訊】關於碾米業課征營業稅問題，財部頃電此間粮管當局解釋征免範圍，畧謂：前經本部核定，應以米，麥，麵，粉及充民食之什粮，與以此什粮製成粉類之販賣業，與製造業爲限，其以粮食加工製成食品之糕餅店，或代客製粮食，而收取手續費之磨坊，碾坊，或代客碾米，間接買賣粮食之經紀行等，皆屬另一營業行爲，不適用前項免稅規定，仍應依法課征營業稅。本部前函所稱碾米業不得視同粮食業，係專指代客碾米，收取手續費之磨坊碾坊而言，如係自購自碾自售之碾米廠商，自應准予免征營業稅云。又訊：廣州米粮同業公會，昨已接奉上項財部解釋，准免營業稅粮商，報告一切。（經）

米公會查禁粮商 收取不合法利潤

【專訊】廣州市米粮公會，以米粮爲民生日用必需之品，關係甚大，是以政府對于經營粮食業務，無不悉心整理，以期平抑粮價，安定民生，祇乃近有少數粮商，祇求局部私利，變更規定及應有習慣，乘機收取不合法利潤，在表面則說爲減輕粮價，實際則直接增加，影響來源，困頓利弊，殊屬不合，該會爲協助政府平抑粮價實有依據，並通告各會員，務須貫澈政府平抑粮價原旨，體念民食爲重，嗣後如有陽奉陰違，巧立名目，收取不合法利潤者，一經查出，當呈報核處。

昨中紡續配布 花紗布穩定 淡

【專訊】中紡公司廣州辦事處，昨日續配布，行情穩定，錄如下：〇二……三〇三印條布每公尺四千五百元，〇二……三六印條布每公尺五千六百元，〇〇八……藍斗布每公尺售價四千五百元，ABC十二磅細布每疋售價廿七萬元，三十二支短袖汗衫每打九萬元，前（二日）所配花紗昨轉手拋放，市面暫得調和，花紗市況，幼支一片升數千元一扎，粗支稍疎，已捏企，布疋則有配售，細布白布平常，細布白布均卸，五六千元一疋，其他藍布竹紗按價少成，市乏生色云。（商）

土產紙張 異常堅挺

【專訊】市北各江土產紙張，來源疎短，各貨回跌勢中，市況依然堅硬，建扣開汀價昂，辦運失算，昨有土炮紙銷途，乍巨萬輪牌硬百式萬萬，安福安成十萬〇四，萬川乾成十萬〇三，潍順成九萬元，京文極疎，有學生基本銷場，南山突成四十九萬元，頭印貢尖成卅萬元，龍南京庄成四萬九，一七萬元，永和雄扣有染色紙之力成六萬，成卅六萬五千元，四印草紙中三千元，大石紙成十五萬五千元，其他各紙均呈醒背。

來源充沛 糧價回卸

【專訊】昨晨東堤到穀二十餘萬市斤，輾商澄有湘穀拋放，成交祇一千餘萬市斤，同時一橋谷米四百餘包侵銷，谷價卸一二千元，米價卸一二千餘元，食市場方面，上午有米谷九千二百四十三包，下午成米九百六十六袋，又谷一千五百七十一包，又十一萬二千三百零七市斤，零售限價包括運費瀉利在內，齊眉米不得超過十二萬八千四百元，上米不得超過十二萬四千三百元，粉口零米十一萬一千元，普通中米十萬零八千九百元，下米九萬六千元，批發成交及限價均回跌三千餘元一担，稻谷陸續運抵消銷，早稻收割期近，農村粮粉拋出，米量豐，目前粮食問題已趨不抑之勢云。（商）

粵海關收入激增 五月份達九十億

【傳愛社訊】本省海關自加強緝私實力後，稅收月有增加，前四月份總計收入未及七十億元，而五月份，據海關負責人稱：已達至九十億元以上，若繼續加強沿海力量，相信於本六月份再有增加云。

粗砂糖續回跌 濕包大量拋出

【專訊】粗砂糖受氣候所迫，存貨多潮濕，貨家紛紛拋售，市勢續向下游卸下，五羊牌省貨糖千包成七十一萬五千元，濕貨最多成六十六萬元而巳，下客採購多以千包，因遠道時間問題，成交殊爲落寞，況市面銀根短細，投機忍手，南寧買尖白糖成六十萬〇五，各江片糖減七萬四千元，河源成廿七萬四千元，英德成廿九元，河源成廿六萬五千元，比前均跌萬餘元一担。（商）

中蠶公司穗處 請求增加本省蠶桑貸款數額

【自強社訊】據中蠶公司廣州辦事處消息：該處以前二月間，對於本年度本省蠶桑貸款，曾擬具九十億元計劃，呈奉農林部，轉經行政院飭四聯總處核辦，准將農行本年度附業貸款四億餘元，作爲該項貸款額，現該處爲積極扶助蠶業起見，以在金融動盪中，該項貸額，實感不足，特將呈請准核增至卅億元云。

粮食押滙原則及辦法 粮部解釋欠明瞭各條

【專訊】關於辦理粮食押滙原則及辦法，頃粮食部電粵再將原實施辦法內，意義稍欠明瞭各條，分別解釋於後，（一）原辦法第六條及第七條所稱押款，係指抵押貸款而言，原文應改爲貸予，（二）第十七條最低正當費用，係指合理費用而言，（三）第十八條所稱當地各機關係指當地政府及參議會，商會，粮食業同業公會而言。（經）

桐油 八角 價跌

【專訊】昨日桐油市情已趨淡化，桶庄成六十二萬五千元，比前跌二萬五千元一担。西江大茴滑下廿一萬八千元，新桂皮成六萬七千元，港商購力轉弛，不顧買入，價格相宜，勢轉移，以外銷之強弱以爲定論云。（商）

粵路通車後 鹽市突復漲

【專訊】鹽市受粵路運輸阻滯後，勢已回綏，昨奧轉生機，因粵路恢復通車，北江方面客販暈搜羅，貨實極爲活躍，有二十餘卡車開出銷湘者，概可及見，最近天氣乍晴乍雨，影響航運，故來貨疎短不供所求，昨三了成九萬一千元，汕尾成八萬四千元，烏石成八萬五千元，平衡成八萬元，各鹽均回漲五六千元一担。（商）

工業界困難重重 資金原料均缺乏

【文化社訊】本市工商電機業工廠，計有火柴工業一五家，捲烟工業三一家，橡膠工業四四家，製布工業三家，電池工業一家，機器工業廿八家，化學玻璃工業五二家，煤油工業二六家，製紙工業二家，總計三百六十餘家，據某廠商語記者稱：這些工業業務之困難，有如下各點：（一）原料困難：原料來源時有限制，如係舶來品者，則申請輸入手續繁重，外匯日漲，製造成本無法核算，生產成本更無從而知，虧耗在在堪虞，而獲利毫無把握，本國原料，又因交通阻滯，復員未久，工具缺乏，不特運費日昂，且延滯非常，兼以在運途中，遭受意外損失，到達時則損耗不堪。（二）貸款不易：生產貸款，普通廠商設備簡陋，難得合格，格于條例者，則以手續繁難，或需時過久，已失去時效，不設法切實予以扶植，則本市之工廠必陸續倒閉。（三）織布工業，爲廣州市工業之最大者，每月共需原料一萬餘條，如花紗布自南運後，或有由漢口運至廣州者，私運至廣州者，又以成本過重，難以化算，故常因原料供應不常，經營匪易。（經）

申電 續趨 低跌

【專訊】申電又續低降，昨日低至九五，據悉：申電低跌之原因（一）運費昂貴，最近運滬貨物比滬多。（二）此間銀根轉緊。（三）上海資金又有南流。（經）

各行商情表

六月三日

下列物價法幣本位計算

穀米類（改用市秤計）

新齊眉米上	十一萬三
洋粘米上	十萬〇二
西粘米	十一萬元
絲苗米上	十一萬〇四
七担種米粉	九萬八
新興白米上	十萬元
油粘米	十萬〇四
大糯米上	十五萬元
宣粘米	十一萬八
雪米	十萬〇二
雪谷	七萬五千
洋粘谷	七萬四千

油麵類

土搾生油	廿三萬八
新灣生油	廿二萬八
坊子生油中	廿二萬元
北打茶油	廿七萬元
木油桶庄	六十二萬五
土搾生甫	十五萬五
灣生甫	十五萬元
大豆餅甫	十四萬六
北江茶甫成	三萬九五
月嘜田料	卅一萬五

鹽類（包稅爲計）

沙扒上	八萬五千
汕白上	八萬四千
大州	七萬八千
烏石上	八萬二千
三丫	九萬二

糖麵類

榴花牌粗砂	六十九萬元
五羊省營糖	七十一萬五
頁尖白糖	六十萬〇五
缸片糖另稅	卅五萬元
河源片糖包稅	廿六萬五
利用洋麵	卅七萬元
龍鬼子麵	廿六萬五
潮麵布袋	十萬〇六

豆類

長沙黃豆上	十四萬八
衡陽黃豆上	十五萬元
茶陵黃豆上	十七萬五
天津綠豆	廿六萬元
丁家黃豆次	十四萬元
漢口烏豆小	十五萬元
美國烏豆	九萬三五
新北眉豆上	廿三萬七
北江紅豆	廿三萬八
西打竹豆	十三萬元

火柴類（包稅計）

牌利牌	十八萬五
游泳牌	十九萬七
鹽花牌	十八萬元
如猴牌	廿一萬七
三角牌	十九萬七

洋紙類

歐安書紙中磅	一萬一五
輕磅	一萬二千
鷄皮每磅	八千五
歐洲新聞紙	廿二萬元
白報紙粘面	十二萬元
白打字紙粘	十六萬元
二號紙	二十五萬
油臘紙上	三十二萬
玻璃紙粘	二百一萬
烟仔紙	二十萬元

土紙類（上貨）

福鑑玉扣	十萬〇八
特號長樂	十萬〇四
二號福安	九萬一五
三號上	
龍南東庄上	四十七萬元
南雄東庄三手	百〇二萬
頭印貢尖	三十萬元
和平東庄上	三十二萬
貝鑑上包上	七萬五
長江貢信二印	百〇五萬
長江草紙四印	卅六萬五
城口南扣上	四萬七千
大圳京文上	五十五萬元
南雄玉扣上	七萬五千
花口山貝上	三萬四
丁班電桶成	十六萬五
南山文京上	四十九萬元

煙紙

巨輪牌煙紙	一百二十萬
新時代煙紙	百一十萬
新國民煙紙	一百萬元

紗綢布疋

土絲	八千八
公記隆桂香紗	六十七萬
公記隆素綢	五十二萬元
永大綢	五十萬元
十支童軍紗	十七萬四
廿支新金城	廿萬〇五五
廿支特金城	廿一萬八
廿支新雙馬	廿萬〇五五
廿支雙馬紗	廿三萬七
卅二支雙鳳	卅萬元
卅二支銀月	卅一萬八
四十支藍鳳紗	四十三萬
四十二支藍鳳	卅六萬元
水鴨細布	廿八萬三
12磅細布	廿九萬八
士林藍布	五十萬元
大妹妹竹紗	四十七萬元
藜真玉白布	卅萬元
木蘭白布	廿九萬六
雙魚黑素紡	卅七萬元
印棉花	一百四五萬

華洋雜貨

佛山黑車線	三十六萬四
飛輪牌車線	卅五萬元
正扒麥車線	九十八萬
金鷄啤皂	四萬二千五
利華粉皂	四十二萬五
萬利樂皂	廿五萬元
飛鵬玉牙膏	十八萬八
黑人牙膏	四萬三千
18寸飛魚帕	三萬元
八三雙手巾	三萬六五
三骨門鷄被	七萬七
一骨雙兔被	五萬八
二磅金錢水壺	卅八萬元
二磅金龍壺	卅九萬五
二磅金錢雞腿	十一萬八
三個九噸油罐	九千元

海產雜貨

沙井干蠔	三百五十萬
草菇行	五百五萬
北背信	五百八十萬
明花菇	八百八十萬五
漢口絲	五十八萬元
西冬菇	五百八十萬元
湘蓮上	一百九十五萬
大地魚	二百六十五萬元
中勿魚	二百二十萬元
西山欖紅	一百一六萬
西尤魚	四百十五萬
中章魚	三百七二萬
中淡菜	六十六萬二
沙井蝦	一百七十萬元
3頭鮑魚罐	二千〇八萬
碎元貝	八百八十萬元

工業原料

上白花士令	四千元
黑桶花士令	一千九
月嘜哥士的	六百九萬
月嘜梳打粉	四十八萬
星州椰油	八十六萬
梘膠澳州	卅四萬五
月石粒成	卅七萬元
紙桶油腊	四十萬元
椰牛油	八十八萬
火酒	卅三萬元
洗化石五號	五十萬元
硫化元青	八百萬元
三賊牛濕粉	十七萬元
士防片新貨	三百五萬
蘇打食粉	廿萬元
白凡有稅	一百五五萬
紅凡成	十六萬元
白石塗	七萬元
桃膠粒	三千五
硫磺	二千八
木桶白蠟	一百卌六萬

燃料類

亞加亞黃電油	四十七萬
亞加侖散電油	卅二萬五
亞加紅桶火水	九十二萬
亞加侖散火水	七十三萬
美罅火水	八萬六千
茶色油渣	二百六十萬